PRIMER AÑO — Núm. 112. PORTE PAGAL

Dirección, Redacción y Administración: AVENIDA DE MAYO 769

Buenos Aires, Miércoles 26 de Abril de 1916

Biblioteca de la Universidad La Plata F.C.S.

Todas las cartas destinadas a la Redacción deben ser dirigidas al Director.

Como el diario no puede responsabilizarse por los manuscritos que se le envíen, ruega a los autores guarden copia de ellos

Dirección Telegráfica: EPOCA, Buenos Aires

Teléfono: Unión Telefónica 5194, Avenida.

La Epoca

PRECIOS DE SUSCRIPCION:

CAPITAL

$ m/n. Un mes 1.70 — $ m/n. Tres meses 5 — $ m/n. Seis meses 10 — $ m/n. Un año 20

PROVINCIAS

Un mes 2 — Tres meses 6 — Seis meses 12 — Un año 24

EXTERIOR

$ oro Un mes 2 — $ oro Tres meses 6 — $ oro Seis meses 12 — $ oro Un año 24

Número del día 0.05 — Número atrasado (dentro de los 30 días) 0.20 — De fechas anteriores 0.50.

LA EPOCA se envía directamente por correo, a toda persona que lo pida acompañando el importe correspondiente. Los pedidos de suscripciones para el interior de la República se atenderán por cualquier número de días, a razón de 0.05 por ejemplar.

VEASE EN LA PAGINA FINAL LA INFORMACION DE ULTIMA HORA

26 DE ABRIL DE 1916

La situación

Las sesiones preliminares de la cámara han descubierto, un tanto prematuramente, quizá, el nuevo plan adoptado por las fracciones antirradicales para burlar a nuestro partido el fruto de su victoria electoral. Inútil es decir que ese flamante programa obedece a las personales inspiraciones del gobernador de Buenos Aires; pero en esta instancia el Sr. Ugarte ha obtenido — ¡por fin! — la colaboración de los demócratas y el concurso de los socialistas. Por cierto que la actitud de esas agrupaciones viene a revelar los reales propósitos que las inspiran, despojándolas de ciertas austeras apariencias de virtud que se complacían en asumir, como un recurso de "reclame" electoral, según ahora puede advertirse.

La actitud de los demócratas es lógica: recaen sobre su punto de partida después de recorrer una parábola que nunca pudo escapar a la influencia del núcleo central formado por el partido Conservador de Buenos Aires. Su breve historia ha girado dentro de una órbita señalada por la gravitación ugartista. Si por un momento experimentó la veleidad de organizarse en un sistema propio, bien pronto pudo convencerse de que sus propósitos eran más ambiciosos que realizables. De modo que se somete al señor Ugarte cumpliendo los designios de su destino. Nada hay que hacerle desde que nadie puede eludir las fatalidades a que lo condenan su organización física y su complexión espiritual. Reprochar al partido demócrata su actitud, fuera tan cruel como reprender a un giboso su desgracia, o a un tuberculoso su dolencia. No haremos tal.

La adhesión socialista al plan ugartista responde a otras pasiones. Esa agrupación no puede pretender una participación en el gobierno: aspira, en cambio, a dificultar el triunfo radical, creyendo desquitarse así de su reciente derrota y con la frialdad de alma de un heredero que espía la salud de su presunta víctima. Para eso se alía con los representantes más caracterizados de esa detestable política criolla tan reprobada por la literatura y la oratoria socialistas. Pero tampoco el socialismo defecciona del servicio de su moral. En "La teoría y la práctica de la historia" dice el diputado Justo que las agrupaciones socialistas han pactado alguna vez "alianzas monstruosas" con partidos material y esencialmente adversos a ellos. Bien: el señor Justo puede enriquecer su estadística con un caso más de "alianzas monstruosas..." Lo recoge en su propio hogar doctrinario.

¿Cuál es el plan que alienta esta postrera confabulación de elementos fundidos en un solo bloque, al fuego de una pasión tan poderosa que ha podido reducir a la unidad su heterogénea composición? Nada menos, que suplantar las voluntades populares, adjudicando al país un gobierno de filiación oligárquica. La osada intentona va derechamente encaminada contra la Unión Cívica Radical, cuya presencia en el gobierno se señala como un peligro tan inmediato y tan grande, que autoriza la violación de todos los principios legales y morales para conjurarlo. La fórmula Irigoyen-Luna, elegida por cerca de cuatrocientos mil sufragios, esto es, por un pueblo unánime, es la víctima señalada a la asechanza preparada por los sobrevivientes del régimen.

El plan es de una sencillez bárbara y tosca. No se trata de guardar las formas, sino de alcanzar la máxima eficacia deseable. Reunidos conservadores, demócratas y socialistas, tienen mayoría en la cámara y aprovecharán de esa eventual superioridad para anular los resultados de la elección en Santiago del Estero, Santa Fe y quizá en otras provincias.

La ruidosa atmósfera de que se han rodeado ciertos detalles de los comicios en esos estados, respondía, precisamente, al objeto de preparar el ambiente para la ejecución del plan que ahora se pone en práctica. Se inventarán pretextos, se hará una historia mentirosa del proceso electoral para dar una apariencia de legalidad al atentado. No se trata, desde luego, de reducir el número de diputados radicales en la cámara. El fin perseguido es otro. Disminuir al partido Radical la cifra de sus electores para que la elección presidencial sea resuelta por la asamblea legislativa. Aquí cuenta con mayoría la nueva "triple entente"...

Y bien; quizá los planes ugartistas pudieran ser realizados, en principio. Acaso la solución del pleito presidencial pudiera forjarse en manos de esa mayoría parlamentaria artificialmente fraguada. ¿Pero se ha pensado hacia qué extremo puede conducir al país ese atentado?

No nos dirigimos al señor Ugarte ni a sus amigos; ni apelamos al partido Demócrata. Esos hombres, esas agrupaciones, siguen la senda que les señala su instintivo apetito. ¿Cómo podría atender a otros sentimientos que no fueran la expresión de sus necesidades orgánicas? Más alto elevamos nuestras preguntas. Planteamos ese cuestionario al presidente de la nación, a los ciudadanos bien inspirados y patriotas que hay en el país; a la opinión pública. Los momentos son solemnes. ¿Puede consentirse esa culpable maniobra de escamoteo político? Nuestro partido ha obtenido cerca de cuatrocientos mil votos; gobierna varias provincias; tiene cerca de la mitad de la representación parlamentaria, traduce aspiraciones nacionales evidentes. ¿Debe aceptar en silencio su desalojamiento por una banda de logreros organizados en son de pillaje? No lo hará ciertamente. Se mantendrá fiel a sus propósitos cualquiera sea el terreno en que deba defenderlos. Pero como se preparan grandes responsabilidades históricas, aspiramos a discernirlas con antelación. Sea el pueblo argentino el juez de nuestra causa.

El presupuesto del Consejo Nacional de Educación

INCONVENIENCIA DE SU REDUCCION

A raíz de una comunicación dirigida por el P. E. al presidente del consejo nacional de educación, doctor Pedro N. Arata, informándole de la reducción de pesos 3.740.000 de su presupuesto actual, nos hemos entrevistado hoy con el doctor Arata, para solicitarle su opinión a este respecto.

El presidente del consejo nos participó que estudiaba actualmente un proyecto de reducción, que presentará al P. E., por el cual se evitarán los enormes inconvenientes que para la enseñanza representa el decreto en cuestión.

Si la resolución del P. E. llegase a realizarse, ella traería como lógica consecuencia el cierre de numerosos establecimientos de enseñanza, lo mismo en la capital que en el interior de la república, puesto que ella contribuirá a agravar aún más la situación financiera actual del consejo, ya de por sí bastante deficiente.

EL DÍA POLÍTICO

EPIDEMIAS...

Existe una teoría sobre las epidemias, señalándolas como un recurso de la selección natural. Explicada así la intención secreta de la definición no tenemos por qué discutirla. ¿Se quiere que el radicalismo sea una epidemia? Magnífico. Pero convéngase en que se trata de una epidemia espontánea, que significa el desenvolvimiento de condiciones generales del ambiente y que responde a un proceso largamente germinado en el organismo argentino. Era la única manera de extirpar ciertas impurezas orgánicas. Consumirlas por el fuego, en la combustión de la fiebre. Hace largos años que la esperanza patriótica argentina radicaba en el advenimiento de una epidemia cívica.

Felicitémonos de que se haya producido. Por cierto que algunos no se complacerán con el fenómeno. Aquéllos, precisamente, que pretendieron provocarlo artificialmente, queriendo inocular al organismo del país virus que éste rechazara gracias a su buena salud...

¤ ¤ ¤

LA "ALIANZA MONSTRUOSA"

Suele complacerse la biología en experimentos arriesgados. Se trata de ensayos de cruzamiento entre ejemplares animales para alcanzar variedades nuevas. Parece que el señor Onelli no se mantiene ajeno a esas experiencias, y algunos visitantes del Zoo han podido presenciar alguna vez espectáculos curiosos que planteaban problemas biológicos. Por ejemplo: dado un gato y una ardilla puestos en contacto, determinar el producto probable.

Un monstruo, afirmarían Bouvard y Pecuchet, dos héroes burlescos de la ciencia, preocupados por las cuestiones teratológicas. Pero se equivocaban esos distinguidos investigadores. Un cruzamiento entre ejemplares de distinta especie resulta totalmente inocuo. Los contubernios son infecundos, pese a ciertas opiniones de los "amateurs" de la demonología.

La alianza monstruosa conservadora-demócrata-socialista, no dará frutos. Adolece de incapacidad orgánica. Nos resistimos a la opinión del señor Onelli.

¤ ¤ ¤

CONSECUENCIA

Cuando el año pasado se trató de elegir la mesa de la cámara, los representantes socialistas expusieron una teoría. Según esa doctrina, los puestos en el "bureau" corresponden a los partidos de acuerdo con el "cuantum" de su representación en la cámara. Por eso, los diputados socialistas votarían un presidente conservador, un vice radical, etc.

Este año el problema se plantea en idéntica forma; pero como los radicales tendrán mayoría, los socialistas de acuerdo con su tesis, debieran votar un presidente radical.

Pero ya se sabe que los diputados socialistas votarán la candidatura ugartista del Dr. Demaría. Eso se llama consecuencia...

¤ ¤ ¤

CRIA CUERVOS...

Enseña el proverbio que no conviene criar cuervos; semejante "elevage" prepara, a veces, una cruenta ingratitud. El señor Ugarte acaba de tener una prueba de ello. Sus elementos protegieron al partido socialista en la capital. Recuérdese que poco antes de la elección, el señor Villanueva y el señor Ugarte se dirigieron a sus agentes electorales, aconsejándoles hicieran votar la lista socialista.

Muy bien. Ahora el congreso socialista de Montevideo con la adhesión del socialismo argentino representado por el diputado Justo acaba de incorporar a su programa la siguiente cláusula: "Prohibición de los juegos de azar y las apuestas".

La ingratitud es evidente. Los socialistas, protegidos ayer del señor Ugarte, se rebelan contra su protector, pretendiendo arrebatarle su mejor recurso de propaganda política. Porque, como dice un caudillo ugartista de Lomas, una taba libre hace más prosélitos que un discurso.

Y el socialismo se revuelve contra la taba libre. Cría cuervos...

El incendio en Comodoro Rivadavia

LA DESTRUCCION DE PRUEBAS

Inexistencia de duplicados

Continuamos ocupándonos del siniestro en Comodoro Rivadavia que es, indudablemente, para nosotros, asuntos de real importancia, por cuanto afecta íntimamente los intereses de la nación.

Se trata ahora, de hacer creer que no han desaparecido documentos importantes, habiéndose salvado algunos libros de los que en las oficinas incendiadas se llevaban.

Empero, y esta es una profunda verdad, no se habla de aquella documentación técnica que permitiría a un profesional de la materia reconstruir sobre cifras exactas los perfiles del desastre en el manejo de esa riqueza nacional.

Hemos afirmado la similitud de este incendio con el de la aduana de la capital. Y lo hemos afirmado en atención a que aquí han desaparecido también todos los papeles que en el momento oportuno servirían de prueba del desquicio. En realidad todos aquellos documentos relativos a la producción verdadera han sido extinguidos por el fuego. Esto sin perjuicio de consignar que los libros que se dicen salvados han desaparecido casi en su totalidad también.

Por otra parte, los duplicados cuya existencia se anuncia son, para el caso, de muy mínima importancia. Redúcense a copias de cartas, uno que otro balance incompleto y tal cual nota referente a los trabajos de explotación. Los miembros de la comisión no debieron tener nunca mayor interés en catalogar todo el papeleo concerniente a la tarea desarrollada en esa zona de porvenir de la república.

Por lo demás, insistimos en que se nombre una comisión investigadora que sea una garantía para el país, de que se hará toda la claridad necesaria en un asunto cuya importancia nacional hemos subrayado y seguiremos subrayando con la energía que merece.

El gobernador de Córdoba

CRUZ DEL EJE, abril 26. — Por el tren de las doce de la noche llegó el gobernador electo doctor Loza.

A pesar de lo avanzado de la hora, fué recibido por numeroso público.

Hoy visitará las escuelas y recibirá las delegaciones del Departamento, que han venido a darle la bienvenida y hacerle conocer las necesidades de sus respectivos pueblos.

Personal ferroviario

Reclamos al Dr. Moyano

La presentación de "La Fraternidad"

En el despacho del ministerio de Obras Públicas el titular de esa cartera ha recibido esta tarde a una delegación de La Fraternidad, o sea de la sociedad de maquinistas y foguistas de locomotoras.

Esos representantes del gremio ferroviario expusieron al ministro la exigencia autoritaria del ferrocarril Provincial de Santa Fe, cuya gerencia obliga, no solamente a los obreros y empleados de nacionalidad francesa, sino también a los hijos de éstos, mayores de 18 años, a que se enrolen entre los que acuden como voluntarios al ejército republicano, y los que se oponen a ese voluntariado absoluto se les amenaza con la cesantía.

Y no es una excepción el ferrocarril mencionado: en la misma forma procede el de Rosario a Puerto Belgrano.

Los representantes de La Fraternidad han pedido al doctor Moyano que el gobierno nacional, interpretando rigurosamente el decreto de neutralidad en que se ha colocado, evite ese abuso.

Otro reclamo interpuesto ha sido denunciar el sistema de prorrateo en el trabajo fijado por diversas empresas, las que manifiestan que existe una disminución en el movimiento ferroviario; La Fraternidad, por la información directa que tiene de sus afiliados no comparte la misma opinión, máxime que es considerable la existencia de cereales envasados y depositados en la casi totalidad de las estaciones de las zonas agrícolas.

El doctor Moyano atendió a la delegación y manifestó que procuraría satisfacer los anhelos expresados hasta donde fuera factible interponer sus buenos oficios.

Recepción diplomática

Esta tarde pasaron a visitar a nuestro canciller los ministros de Inglaterra, Francia, Bélgica, Uruguay y Brasil, este último acompañado de su agregado militar.

Rectificación del Riachuelo

Los barrios inundables

Perspectiva para este invierno

Una de las modalidades más salientes de nuestro medio es abandonar "per secula seculorum" todo aquello que proyectado se transfiere su realización para la mejor oportunidad.

Ahí están los barrios obreros que han surgido sobre la margen del Riachuelo, como consecuencia del delirio de la especulación en el bien raíz, explotando el sistema de los remates a plazos mensuales, remates efectuados en los años de sequía; la zona inundable periódicamente, con todo su cortejo de calamidades.

Esos barrios esperan desde varios años atrás que se traduzca en realidad tangible la sanción de la ley que autoriza al gobierno nacional la rectificación del Riachuelo; obras que ni siquiera han sido iniciadas, debido en gran parte a la morosidad con que se han discutido los presupuestos, los que hubo necesidad de sancionarlos en las condiciones que son del dominio público, al extremo que el de 1916 se adoptó el de 1915, debido a la obstrucción de los legisladores socialistas, los que en su pretensión de convertir esa discusión en reclame electoral, han contribuído no sólo a que el fisco se prive de una verdadera ponchada de millones de pesos, restados a la renta, sino que no se podido incluir la partida destinada a la iniciación de las obras de canalización del Riachuelo.

De ahí que los que sufren las consecuencias, los que pagan los platos rotos son los humildes moradores de esos barrios antes mencionados, figurando en primer término la extensa zona que comprende Nueva Pompeya y Villa Soldatti.

No podemos vaticinar lo que puede acontecer este invierno; pero no tendría nada de particular que, dada la sequía persistente que hemos tenido durante los últimos meses y el que está próximo a terminar, tengamos para julio o agosto grandes lluvias, fuertes temporales con sudestadas que repuntan las aguas del río de la Plata, unidos al caudal que trae en esos momentos el Riachuelo, y de ahí a las grandes inundaciones no hay más que un paso, y es sabido que esas inundaciones traen en pos de sí un cortejo de calamidades.

No es el caso de acordarse de Santa Bárbara cuando se está con el agua al cuello; es en previsión de nuevas calamidades para esos barrios abandonados a su propia desdicha que damos una previsora voz de alarma.

Hemos de insistir.

Ordenes en el ejército

Resolucion sobre su cumplimiento

El ministro de guerra ha dictado una resolución disponiendo que toda vez que deban impartirse órdenes a cuerpos, institutos o reparticiones dependientes de los comandos de regiones militares, aquellas serán enviadas a los comandantes de las mismas y cuando la urgencia del caso lo requiera se comunicarán directamente a quienes deban cumplimentarlas, debiendo en este caso hacerlo saber al mismo tiempo a la autoridad superior de que dependan.

Todo jefe dependiente de un comando superior, cuando reciba órdenes directas que deba cumplimentar sin pérdida de tiempo, informará asimismo a su superior para que pueda éste enterarse en todo momento de las misiones encomendadas a sus subalternos.

El colegio electoral y el Congreso

UNA OPINION INTERESANTE

Un alto miembro de la magistratura nacional ha hecho declaraciones terminantes sobre el proceso electoral que se ventila en la actualidad, y que ciertos planes ocultos intentan derivar a una solución que vaya a manos del Congreso.

El acto electoral del 2 de abril, según el magistrado a que hacemos referencia, presenta dos fases: una que mira a la casa de gobierno los electores designados para votar la fórmula presidencial y otra que mira al congreso, la de los diputados electos en los comicios.

Sobre la primera de esas dos fases, los electores, el congreso carece absolutamente de toda facultad para anular elecciones y para desconocer poderes de electores; son las juntas de escrutinio en primera instancia, y es el colegio electoral en última instancia, los únicos jueces de la elección y de los poderes de los electores. De esa manera, podría muy bien suceder que en alguna provincia se diese el caso de que los diputados proclamados no llegasen a sentarse en la cámara, si ésta les rechaza el diploma y que, al mismo tiempo, los electores allí proclamados votasen en el colegio electoral, si éste encuentra buenos sus poderes.

En resumen: creo inútil todo cuanto se haga para conseguir que se lleve al congreso el pleito presidencial, si es que todos los electores radicales votan unánimemente su fórmula proclamada en la convención del partido.

No hay que olvidarse de la prescripción constitucional de que todo cuerpo llámese colegio electoral o legislatura, es el único y exclusivo juez de la elección y de los poderes de sus miembros, y que nada tiene que ver ni que hacer en esto el congreso nacional.

LA COALICION ANTIRADICAL

UGARTE, JUSTO Y DE LA TORRE

Proyecciones de los pactos de ayer

LOS REPRESENTANTES SOCIALISTAS EN LA CAPITAL Y EN LA PROVINCIA

DETALLES GENERALES DEL PLAN

Los rumores persistentes en los corrillos políticos, que anticipamos días atrás denunciando a la opinión pública que la propaganda de cierta prensa tenía como objetivo práctico una campaña de finalidades antirradicales, preparando un atentado inaudito, cuya primera parte del plan consistía en la anulación de los diplomas radicales de Santa Fe y Santiago del Estero, ha tenido plena confirmación.

Desembozadamente y en forma descarada, los diputados socialistas, demócratas y conservadores, tramitaron ayer tarde en antesalas de la cámara las condiciones primarias del contubernio, disfrazado con ciertas reticencias para la futura composición de la comisión de poderes, cuyos miembros elegirían el candidato convenido doctor Mariano Demaría, ofreciendo una mínima participación en ella a uno de los representantes radicales.

La reunión socialista—

El diario oficial del socialismo, al dar cuenta de la reunión realizada por el bloque en una de las salas del congreso, sólo informa que se habló de la forma en que votaría la diputación por la mesa provisional de la cámara, sin agregar detalles, ni formular comentarios.

Ocultan, como se ve, los representantes socialistas, que se resolvió ayer dar sus votos al candidato sostenido por el grupo ugartista, y aceptado de antemano por sus aliados demócratas en la elección del 2 de abril.

Los representantes socialistas quedaron de acuerdo también en que el presidente de la comisión de poderes sería el doctor José Arce, desde cuyo cargo impugnaría vigorosamente los comicios de Guillermina, en Santa Fe, y los de Diaspa y otros en la provincia de Santiago del Estero.

Acompañarían, en consecuencia, a los conservadores y demócratas en el rechazo de esas elecciones.

Planes futuristas—

La presidencia provisional de la cámara y el rechazo de estas elecciones, constituirían los preliminares de un vasto plan político para arrebatar el triunfo obtenido por el partido Radical en los comicios presidenciales.

Se trata de una confabulación preparada por los señores Ugarte, Justo y de la Torre, buscando con las anulaciones a que aludimos, que el futuro congreso, mediante una mayoría socialista - demócrata - conservadora, tenga en sus manos la solución del problema presidencial de la república, evitando a toda costa que sea consagrada la fórmula triunfante del radicalismo, libremente expresada y emitida por el pueblo.

Socialismo bonaerense—

Mientras en la capital federal se pactaba y convenía este atentado a la voluntad popular, con cabildeos y conferencias de los tres grupos de la cámara, en la capital de la provincia el presidente de la cámara de diputados, doctor Sarrat, conferenciaba igualmente con los rapresentantes provinciales socialistas, tramitando otro contubernio vergonzoso, cuyas ramificaciones se complementan entre sí.

Los legisladores ugartistas platenses, votarán la anulación del escrutinio practicado por la junta en la primera sección electoral, donde no obtenía ninguna banca el partido socialista, para repartir dos del cuociente entre ellos y los conservadores.

El partido constitucional no alcanzará ninguna de las bancas adjudicadas con anterioridad, en razón del compromiso contraído y cuyo cumplimiento ha sido sellado ayer también en La Plata.

Contradicciones sectarias—

En política no se deben pronunciar jamás palabras irreparables. Ya tuvimos vez pasada oportunidad de reproducir la versión taquigráfica de un discurso pronunciado por el doctor Justo en el parlamento, sobre su candidatura presidencial, a la cual no aspiraba, y que luego aceptó olvidándose de conceptos vertidos con énfasis y solemnidad.

Las contradicciones en que incurren a cada paso los socialistas teniendo por norma en todos los casos situaciones de conveniencia personal o partidista, son motivos del desconcepto público y político, que los conduce como recientemente se ha comprobado con el veredicto de las urnas, al fracaso y a la derrota.

Los diputados socialistas declararon siempre que conceptuaban correspondía al núcleo parlamentario más numeroso el primer término de la mesa, y así votaron para no referirnos sino a la última votación, por el señor Carbó para la presidencia, por el doctor Saguier para la vice primera y por el doctor Repetto, para la vice segunda.

No hemos podido averiguar las razones que aducen hoy esos mismos diputados, para cambiar una opinión repetidamente sostenida, pero a juicio de *muchos* no puede existir otra que la radicalofobia sistemática de la secta, para todo lo que provenga o tenga origen en nuestro partido.

Ahora viene bien la clase consagrada del leader: "¡¡la moral es buena!!"

ELECTRIZACION DE LA LINEA RETIRO A TIGRE

La empresa ferroviaria del Central Argentino previene al público que a partir del jueves 27 será electrizada la línea del Retiro al Tigre en trayecto comprendido entre las estaciones de Olivos hasta Victoria para los ensayos de los motormen.

En consecuencia y para evitar el peligro de cualquier accidente, la empresa ha tomado la resolución de prohibir estrictamente el paso por las mencionadas vías mientras dure la electrización.

CONCURSO AGRICOLA

Los premios del departamento de guerra

El presidente de la Bolsa de Cereales, señor Eliseo Canavery, ha dirigido una nota al general Allaria poniendo en su conocimiento el destino que se ha dado a la balanza para pesos específicos y el carro regimentario que el ministerio de guerra donó a la institución aludida, para que fueran adjudicados en el concurso agrícola que realizará en celebración del centenario de la independencia nacional.

La balanza y el carro de referencia serán conferidos respectivamenee al mejor trigo candeal y a la mejor semilla de alfalfa de regadío.

EXPORTACION DE CARNES

La sociedad anónima "La Blanca" embarcó en el trasatlántico "Highland Rover", despachado ayer en nuestro puerto para Londres, 2780 cuartos vacunos delanteros y traseros, Chilled.

En el mismo vapor y con igual destino, el frigorífico Armour de La Plata, cargó las siguientes partidas: 1366 reses de carneros congelados, 1702 de corderos idem, 1181 cuartos vacunos delanteros y traseros, Chillet; 148 cerdos y 1739 bolsas y cajones conteniendo menudencias vacunas, congeladas; el total de estas mercaderías asciende a 232 toneladas.

NOTAS DE LA GRAN GUERRA

La flota inglesa juzgada por un alemán

El capitán L. Persius, crítico naval del "Berliner Tageblatt", acaba de escribir un artículo que ha producido profunda impresión en Alemania. El hecho reviste tanta más importancia cuanto que la popularidad del almirante von Tirpitz ha desaparecido. La guerra submarina con la que tanto contaban los adictos del Kaiser para romper el bloqueo de los aliados se ha revelado como impotente.

El capitán Persuis, juzga así muy sinceramente, a la flota inglesa:

Si se compara la fuerza actual de la flota británica con la que poseía al estallar la guerra se comprueba que ha adquirido un aumento formidable, tanto por la cantidad como por la calidad. Algunos barcos antiguos han sido eliminados y reemplazados por otros completamente modernos. Fué así por ejemplo como el "Queen Elisabeth", el primero de los barcos ingleses provisto de cañones de 381 se puso en servicio desde febrero. Hoy hay cuando menos diez barcos de este tipo.

En tiempo de paz se creía en Alemania que la flota inglesa carecía de personal. La verdad es todo lo contrario. Eso resalta del empleo repetido de los marinos en las acciones terrestres.

La experiencia adquirida por las tripulaciones durante esta larga guerra con las maniobras y ejercicios siempre renovados, es grande, y no podía ocurrir de otro modo. Así mismo la masa de hombres arde en deseos de llegar a las manos con el enemigo.

El crítico naval cita en seguida esta respuesta dada por un oficial a las preguntsa:

¿Tomó usted licencia el año pasado? ¿Vió usted a su mujer y a su hijo? Jamás hubiese consentido en dejar a mi navío. Nunca me lo perdonaría si por casualidad yo estuviera ausente cuando esto se desenlace y corramos tras el enemigo.

Persius encuentra imponente el poderío de la flota inglesa:

¿Se usará? pregunta. ¿Tomará al fin la ofensiva o dejará al tiempo que trabaje por ella? Y cita una opinión de Archibald Hurd, que escribía hace poco:

"Estoy desde luego convencido de que nuestra flota constituye el factor decisivo en esta guerra, incluso si el Kaiser entra en Constantinopla. Así como la potencia marítima es una planta de lento crecimiento, la creación de una marina exige cuando menos treinta años, así su eficacia no se manifiesta más que poco a poco. Nuestra flota probará más su utilidad de semana en semana."

Isabel de Bélgica

La reina Isabel, figura sublime que ilumina esta espantosa guerra, nació el 26 de julio de 1876. Su padre, el duque Carlos Teodoro de Baviera, era hermano de la desgraciada emperatriz Isabel de Austria, y su madre, una princesa de Braganza.

La princesa Isabel creció en un ambiente de sencillez y caridad. El duque Carlos Teodoro, tan desprovisto de ambición como dado a la filantropía, consagró su juventud al estudio de la medicina, que practicó toda su vida. Oculista de gran mérito, había instalado en su residencia una clínica modelo, en la que operaba a los menesterosos, con tanta abnegación como saber.

Además de su palacio de Munich, tenía el duque varios castillos; pero su predilección era un simple pabellón de caza que poseía en los Alpes del Tirol.

Aquí fué donde a princesa Isabel y el príncipe Alberto pasaron los seis meses de sus radiantes esponsales. El heredero del trono de Bélgica encontró en la primavera de 1900, en Munich, por primera vez, a la que había de ser su esposa. Volvía de los Estados Unidos y del Canadá, en donde estudiaba las organizaciones políticas del Nuevo Mundo, y emprendía una excursión por Europa. De pronto se sintió atraído por el encanto y la inteligente gravedad de la princesa Isabel. Poco después se celebraron los dichos de ambos en casa de la duquesa de Vendome, en Neuilly. El casamiento se efectuó el 2 de octubre del mismo año, en Munich.

Uno de los episodios más atrayentes de los esponsales fué un viaje de una semana, realizado en coche, a la antigua moda, por los Alpes. Partieron en familia, burguesamente, casi sin séquito. El príncipe Alberto iba acompañado de su antiguo preceptor y amigo, el geenral Jungbluth. La princesa, de sus padres. Los augustos viajeros iban de valle en valle, por pequeñas jornadas. Por la noche dormían en las fondas. En la sala común, unos turistas reconocieron un día a los viajeros, y la princesa encontró a la mañana siguiente, en su coche un ramo de "odelweiss", atado con los colores belgas.

Bruselas dispensó a los jóvenes esposos una acogida triunfal. Aunque un poco decepcionados los belgas, al principio, de ver cerca de su príncipe, fuerte, alto, musculoso, a esta mujer tan pequeña y delgada, fueron conquistados pronto por su riente gracia. Y en el recorrido, el pueblo les tributó incesantes ovaciones de bienvenida y de júbilo.

La joven pareja se instaló modestamente, y llevó una existencia sin brillo, en un antiguo hotel que acababa de dejar el ministro de los Estados Unidos. La princesa congregaba, sobre todo, en su casa, artistas, músicos, sabios. Después de la comida, se leía, se conversaba, la princesa tocaba el violín...

Cuando llegó a ser reina, no cambió en nada esta mujer exquisita. De salud muy delicada, se multiplicaba fundando obras de asistencia, visitando sin escolta y sin séquito los zaquizamíes en donde se la solicitaba. Fué ella quien tomó en sus manos la causa de las encajeras; y fué por reconocimiento hacia ella por lo que se estableció en Bruselas el Instituto de Protección a la Infancia.

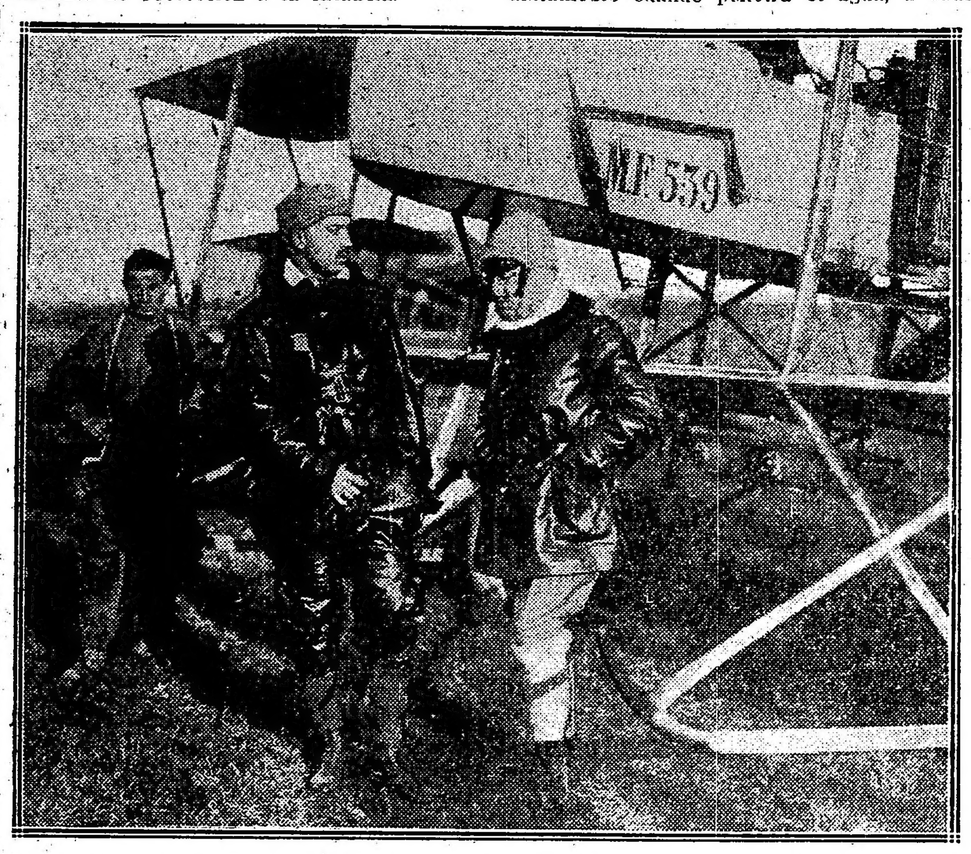

El poeta d'Annunzio al partir para el raid aéreo del cual resultó herido

En 1912, a raíz de la espantosa catástrofe minera que desoló a Hainaut, la reina, sin prevenir a nadie, se presentó en los pueblos consternados, distribuyendo su oro, sus consuelos, sus palabras amistosas.

La guerra alteró profundamente su corazón; pero sabido es hasta dónde llegó después su heroísmo, su calma, su abnegación. La historia ha fijado para siempree la sublime imagen de la reina, abandonando a Amberes la última, sola en automóvil, siguiendo paso a paso la retirada, mezclándose a los regimientos, negándose a ir delante de las tropas, a apresurar las etapas, a dejar al rey, a pesar del bombardeo que se iba aproximando, del peligro que crecía de hora en hora, de la amenaza de ver, quizá, cortada muy pronto la retirada...

Los nuevos submarinos alemanes

Desde que hay hombres y éstos luchan entre sí, la fórmula geométrica de la guerra había permanecido invariable; los dos adversarios marchaban al encuentro uno de otro y se afrontaban al mismo nivel.

El enorme conflicto actual, tiene esto de esencialmente nuevo: no es la guerra llana, sino la guerra en el espacio.

Los beligerantes se observan, se eluden, se abordan en las profundidades, se exterminan verticalmente y esto lo efectúan dos nuevas armas: **la más pesada que el aire y la más pesada que el agua:** el aeroplano y el submarino.

El problema del submarino estaba casi resuelto veinte años antes del primer vuelo del aeroplano. La génesis del pescado mecánico ha hecho seguramente menos ruído en el mundo, antes de la guerra, que la aparición del pájaro de madera y lona, y sin duda alguna, a despecho del papel capital que ha empezado a desempeñar el sumergible en el actual conflicto y que cada día adquiere mayor importancia, la máquina subacuática, de que los alemanes sacan tan terrible provecho, es todavía bastante ignorada del público en general.

Los alemanes anunciaron al mundo entero que iban a reanudar la guerra submarina, momentáneamente amortiguada, y empezar de nuevo a torpedear los buques mercantes.

A este efecto, han construído sumergibles de un nuevo tipo, poseyendo en pleno grado las cualidades requeridas para el género de trabajo que han de ejecutar.

Han tratado, ante todo, de asegurarse de que sus máquinas misteriosas pudieran resistir o evitar los ataques de los torpederos y el cañoneo de los buques mercantes armados.

Un submarino necesita permanecer sin dificultad, cuando camina, a diez metros de profundidad; los nuevos submarinos alemanes pueden sostenerse a 35 o 40 metros debajo de la superficie del agua; y en los ensayos, han podido llegar hasta los 60 metros.

Como a 30 metros ya se comprueba un doblegamiento en el casco de unos quince milímetros, como consecuencia de la presión soportada, los constructores alemanes han conseguido evitar esta deformación por medio de dispositivos especiales.

Además, entre los dobles cascos divididos en compartimentos, gracias a tabiques transversales, como en los zeppelines, se ha colocado una materia sobre la cual se guarda la más absoluta reserva, que se hincha inmediatamente cuando penetra el agua, a causa del aplastamiento de los costados del sumergible, formándose así una especie de tapón que quita inmediatamente todo temor de ver al barco irse a pique. Entonces puede continuar un momento en marcha de profundidad y ganar puntos seguros donde poder salir a la superficie y hacer las reparaciones necesarias. Además, la parte superior del submarino y un quiosco están protegidos por un poderoso blindaje que les permite soportar, según afirman sus oficiales, la explosión de un obús de más de 100 milímetros de calibre.

Los ingenieros alemanes han estudiado detenidamente el problema de la navegación sobre el agua y bajo el agua y han dotado a sus sumergibles de un motor tan poderoso y de tan poco volumen como es posible. Han elegido un tipo que bajo el menor volumen ofrece el máximum de fuerza y de duración sin aprovisionamiento. Es un motor a cuatro tiempos que impulsa el pequeño buque en la superficie y carga unos acumuladores mediante una simple conmutación.

El motor de explosión se apaga por la inmersión que se efectúa en tres minutos y el motor eléctrico, aprovisionado durante la emersión, le sustituye inmediatamente.

Los alemanes han obtenido, después de numerosos tanteos y ensayos de aparatos, sucesivamente abandonados, un propulsor que produce el mínimum de gases deletéreos, el mínimum de calor y ningún humo absolutamente. El motor da un caballo de poder por 20 kilogramos de peso, cuando el vapor exige por lo menos 40 kilogramos; no consume más que 300 gramos de petróleo por caballo.

Los nuevos submarinos alemanes han sido concebidos después de muchos rodeos. A fin de que puedan conducir grandes cantidades de carburantes, estar provistos de todas las máquinas de guerra necesarias, y ser habitables durante largos períodos de tiempo por una tripulación bastante importante, les han dado un gran tonelaje. Los últimos tipos desplazan 1.500 toneladas; algunos alcanzan hasta 2.000 toneladas.

Por estas diversas razones, los sumergibles alemanes son capaces de permanecer un largo tiempo en el mar y efectuar largos viajes sin verse obligados a volver a su punto de amarre.

Sus grandes aprovisionamientos les permiten un radio de acción considerable: 6.500 kilómetros próximamente y desplazamientos rápidos gracias a su velocidad que alcanza de 18 a 20 nudos en la superficie y doce nudos sumergido.

Su acción militar es evidente, a causa del tiempo que pueden estar debajo del agua, que se aproxima a 30 horas; gracias a las mejoras introducidas en el sistema de aireación, realizadas por medio de chimeneas especiales que funcionan sin la emersión del submarino, la tripulación soporta muy bien una larga marcha bajo el agua.

El armamento de los nuevos sumergibles alemanes ha sido aumentado: cuentan con cañones de 75, 100 y hasta 120 milímetros, y un número muy respetable de torpedos. Un nuevo dispositivo les permite torpedear, con bastante precisión, a los buques, permaneciendo sumergidos a cierta profundidad. Así están al abrigo de los disparos de los torpederos encargados de darles caza, porque es más difícil descubrirlos, sobre todo si el mar está algo turbio, por la poca visualidad del periscopio. Parece que el "Provence II" ha sido echado a pique por un submarino alemán operando en esas condiciones.

Los alemanes han acrecentado aún más el papel de sus submarinos, aumentando el número de las minas de bloqueo que puedan conducir en sus cruceros. El oficial comandante tiene orden de depositar en los pasos o en la entrada de los puertos enemigos, minas poderosas, con objeto de hacer muy peligroso el movimiento de buques en los puntos señalados de antemano.

El sumergible posee a este efecto un compartimento especial, donde están dispuestas las minas en una varilla al largo de la cual se las puede hacer deslizar. Un hombre, provisto de una escafandra, penetra, cuando llega el momento, en la cámara, haciendo jugar los resortes necesarios para llenarla de agua. Abre entonces una trampa que pone el compartimento en comunicación con el mar y lanza las minas una después de otra. Cumplida su misión, vuelve a cerrar la trampa, vacía de agua el compartimento y lo convierte de nuevo en estanque.

Los nuevos submarinos pueden dejar sus minas por un sistema más sencillo: en el casco del submarino existen una especie de alveolos que se abren en el agua y encierran cada uno una mina sujeta por un dispositivo especial. Desde el interior y en el momento deseado, un hombre efectúa la colocación de las minas.

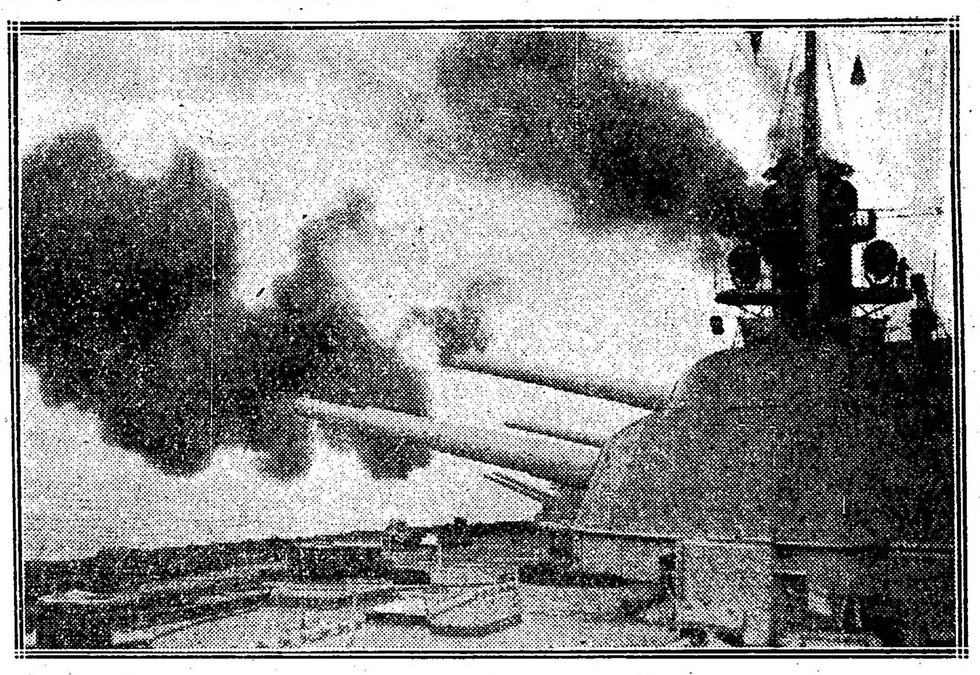

Acorazado alemán en combate

Estas son las características principales de los nuevos sumergibles alemanes.

Granadas y granaderos

Esta extraña e interminable guerra pone en obra todo lo que los hombres han podido inventar para matarse mútuamente, desde las catapultas romanas que arrojaban piedras y flechas, hasta las armas y los proyectiles más perfeccionados y modernos. Así se han visto aparecer de nuevo las granadas y los soldados granaderos a raíz de la guerra de trincheras y de las luchas a corta distancia.

Las granadas vienen de lejos, y si no es su invención tan remota como la de los barriletes o cometas de los muchachos, los cuales fueron inventados por un mandarín de la China antigua, no deja de perderse en la noche de los tiempos.

Según parece, las granadas guerreras hicieron su primera aparición en 1536, cuando el sitio de Arlés.

Las constituían unos pequeños globos huecos de hierro, llenos de pólvora y provistos de una espoleta en que iba adherida una mecha a la que se prendía el fuego en el momento en que se arrojaba el proyectil con la mano en las filas enemigas: la pólvora al inflamarse lo hacía estallar, dispersando en su alrededor sus fragmentos metálicos.

Más tarde construyéronse granadas de dos modelos, las de "a mano", que pesaban unas dos libras, y las de "ramparte" o de "foso", cuyo peso variaba de cuatro a ocho libras y que se tiraban por medio de un aparato especial.

Pero el lanzamiento de las granadas era operación delicada, y para que fueran apartados los percances resolvióse crear un cuerpo de granaderos adiestrados para el caso. Los primeros soldados de esa arma aparecieron en 1667. Pertenecían todos al regimiento del rey y cada compañía contaba con seis de ellos, llevando cada uno una suerte de zurrón llamado "granadera", que contenía de 12 a 15 proyectiles.

En 1670 todos esos granaderos fueron reunidos en una sola compañía y pronto se crearon otras compañías parecidas primero en los treinta regimientos más antiguos de infantería, luego en todos los batallones del arma.

Poco después los granaderos fueron considerados como que representaban en cierto modo la élite del ejército.

En 1745, las compañías de granaderos fueron reunidas como para formar regimientos hasta que fueron licenciados en 1749, quedando 48 compañías en un sólo cuerpo particular de "granaderos de Francia".

De 1791 hasta el fin del segundo imperio, hubo siempre una compañía de granaderos al frente de cada batallón de los regimientos franceses de infantería, y Napoleón III tenía tres regimientos de éllos en su guardia.

Hasta 1830, existieron también granaderos a caballo en el ejército francés. Ese cuerpo fué creado en 1676 por Luis XIV. Licenciado en 1792, volvió a aparecer en la guardia consular y en la guardia imperial.

Sea por lo que fuere, han vuelto los granaderos a figurar en los ejércitos, y es probable que subsistirán aún después de la guerra.

La terminación de la guerra europea

EL AGOTAMIENTO ECONOMICO Y FINANCIERO ES UN HECHO INEVITABLE

Una revista financiera hace un balance económico del año 1915, del que deduce que las naciones beligerantes están medio arruinadas; que el precio de los pocos valores bursátiles que se cotizan es artificicso, y que dada la enorme destrucción de riqueza que ha habido, ningún financiero se atreve siquiera a insinuar cómo se hará la liquidación de la guerra por vencedores ni por vencidos, si es que los llega a haber.

Los millones gastados por los gobiernos en prepararse antes de la guerra guardan una proporción aritmética muy pequeña con los nuevos millones gastados desde que la lucha empezó. De lo cual parece deducirse que lo esencial para los gobiernos que quieran emprender en adelante nuevas guerras no es sólo el estar preparados, aun arruinando con contribuciones a los pueblos, sino calcular si tendrá después la nación dinero para sostener una lucha semejante a la que se está sosteniendo ahora.

Otra enseñanza de lo ocurrido es que las guerras hay que hacerlas a crédito, porque los impuestos no bastan, y con gastos más de cien veces mayores de los de hace un siglo. Y como no hay créditos ilimitados, ni gastos ilimitados, este límite forzoso, inevitable, infranqueable, que tienen todas las cosas, hace creer firmemente que la guerra terminará, sin falta, en el corriente año. Y si la guerra no ha terminado antes por hechos militares, por victorias de las armas, tendrá que acabar porque alguno de los beligerantes poderosos, quizá a varios, les falte crédito, les falten millones para sostener sus ejércitos, para dotarlos de municiones, de víveres, de medios de lucha eficaz.

Desde que empezó la lucha, hace veinte meses, han aumentado los ejércitos en la proporción de uno a cuatro y en proporción mucho mayor el consumo de proyectiles. Y frente a este aumento creciente de gastos han disminuído las disponibilidades de los que podían prestar su dinero. El crédito se está ya contrayendo de modo visible. ¿Quién será el primero a quien le falte el crédito? Ese será el vencido. De todo esto deduce la revista financiera que la guerra terminará en el año actual, y quizás en su primera mitad, y acabará por agotamiento económico de una de las partes beligerantes.

Folletín de LA EPOCA

HENRIK PONTOPPIDAN

El nido del águila

(LEYENDA DANESA)

Cayendo a plomo sobre un pequeño pueblo, alzábase en la azulada atmósfera abrupto peñasco, tan alto y desnudo, que ningún pie humano pudo alcanzar su cúspide, y donde una familia de águilas había construído su nido. Sobre este nido Bjornstjerne Bjorson ha escrito una historia; pero como la he oído contar algo diferente, a mi vez la traslado al papel.

Escuchad:

Sobre la cima de este peñasco — repito — una familia de águilas había construído su nido, y desde lejanos tiempos, tantos como pueda recordar la memoria de los hombres, las águilas habían sido el terror de la comarca.

Tan pronto caían sobre las cabras y ovejas que tranquilamente ramoneaban la hierba de los lejanos prados, como picoteaban los ojos de los pastores que con sus palos intentaban defender sus rebaños. Sí; a veces, hasta se apoderaban de los niños mientras jugueteaban en la plaza del pueblo; levantábanlos suspendidos en sus garras, más alto que la cima del peñasco, para desde allí lanzarlos y destrozarlos en su caída.

Los audaces jóvenes del país soñaban siempre con el noble propósito de escalar el peñasco para arrojar del nido a los rapaces y volver la tranquilidad al pueblo. Desde la infancia ejercitábanse en encaramarse por las paredes del peñasco y a eso se debía que no se encontrara por los alrededores otros hombres tan audaces y atrevidos como ellos. Era rarísimo quien pasara de los veinte años sin que hubiese tentado el peligroso escalo del nido del águila, pues nadie los hubiera considerado hombres, ni ellos se habrían atrevido a cortejar de noche una muchacha sin haber probado su valentía contra el invencible enemigo.

Y, sin embargo, ninguno de ellos logró poner su mano en el nefasto nido. Algunos llegaban hasta el primer saliente del peñasco; pero, una vez en él, se apoderaba el vértigo al contemplar, bajo sus pies, la aguda flecha del campanario del pueblo irguiéndose en el azul como el hierro de una lanza. Otros llegaron hasta la segunda aspereza, casi a la mitad del camino; pero al querer traspasarla, las capas pizarrosas se derrumbaban bajo sus pies, y con celeridad vertiginosa resbalaban a lo largo de la abrupta roca, rechazados, rotos sus huesos y hendido el cráneo. Uno solo alcanzó un día la tercera anfractuosidad; pero, una vez en ella, cayó de improviso de espaldas, como repelido por invisible mano. Cual pájaro herido, atravesó el aire, desgarrándolo con ronco grito, rebotó de roca en roca y rodó, en fin, despedazado, en medio del pueblo.

Por esta época, un nuevo párroco llegó a la comarca, y cuando se enteró de la loca lucha emprendida por los habitantes contra las águilas, comenzó desde el púlpito a fulminar sus rayos contra aquel insensato juego de vida o muerte.

—Es tentar a Dios — exclamó — el cual, en su sabiduría, ha puesto límites al poder del hombre, límites que nadie puede traspasar sin ser castigado. — Y señalando el nido, añadió que Dios mismo lo había emplazado tan alto como señal evidente de que hay cosas que desafían todos los esfuerzos humanos. — ¡Pues saludable es que siempre haya alguna — decía — que el pueblo jamás pueda alcanzar!

Entre los ancianos del lugar, el sermón del cura cayó en terreno abonado; pues no había casa que no contara con un hijo estropeado, ni familia que no llorase la pérdida del consuelo y apoyo a su vejez. No obstante, parecía como si la abrupta cima les atrajese con irresistible pujanza; pues corría ya de boca en boca la noticia de que al siguiente domingo un joven de diez y ocho años, hijo único de una pobre viuda, intentaría el arriesgado escalo.

En la gran plaza de la iglesia, a la hora fijada, los habitantes del pueblo, reunidos, hablaban bajo, contemplando, a través de las veraniegas nieblas, las paredes de la roca en que el joven había llegado al primer saliente. Este, ni siquiera se detuvo; quitóse el sombrero, y lanzando con todas las fuerzas de sus pulmones un grito de esperanza, saludó a su madre, que, desgreñada y sollozando, arrodillada al pie del peñasco, tendíanle sus brazos... Al alcanzar la segunda aspereza, sentóse el joven y, mientras se enjugaba el sudor, midió con ojo certero la distancia que le separaba del final del camino.

Todas las miradas se fijaron en él, cuando un instante después se le vió estrechar el cinturón y, con la lentitud de un gato, avanzar de nuevo, ayudándose con las manos, puesto que el peñasco, desgastado por las heladas del invierno, volvíase cada vez más perpendicular. A cada tentativa de avance resbalaba; y los viejos bajaban la cabeza, mirando con ojos de compasión a la madre desvanecida en medio de un corro de mujeres.

—Esto acabará mal — murmuraban acercándose unos a otros. — ¡Es demasiado joven! — ¡Es demasiado atrevido!

En una pequeña elevación del terreno, una joven de rubia cabellera, aislada de todos, con su torneo encarnado, contemplaba la escena cruzadas sus dos manos a las espalda. Varias mujeres del pueblo, al pasar cerca, la miraban con orgullo, ceñuda faz, al saber que era la novia del audaz joven y precisamente la que había pedido aquella prueba de su valentía y de su cariño. Indiferente a la ansiedad general y a la indignación que la rodeaba, seguía con la vista sonriente a su prometido, suspendido entre el cielo y la tierra; y en su linda cara, tersa y encarnada, leíase la certeza de que sería su novio el que lograría alcanzar lo que otro no pudiera obtener.

De pronto, un grito partió de la asamblea. Subiendo rápidamente en zig zag, el joven acababa de alcanzar la tercera y última saliente. Pero sus fuerzas parecían agotadas. A pesar de que no semejaba más grande que una mosca, pudo distinguírsele agarrado aún a la roca.

El que poseía mejor vista de los del lugar, un hombre rodeado de un grupo ansioso dijo sacudiendo tristemente la cabeza:

—No volverá vivo. Está más blanco que la cal y tiene las manos ensangrentadas.

Silencio general se impuso. El joven erguíase de nuevo y el hombre citado vióle como se estrechaba aún más el cinturón, examinando las paredes rocosas que ante él tenía, perpendiculares entonces hasta llegar al nido. Vióse buscar a tientas apoyo para sus manos y pies...

Un estremecimiento sacudió dolorosamente a todos: ¡el joven resbalaba!

Gruesas piedras destacáronse del peñasco rodando ruidosas a lo largo de las rocas...

—Todo acabó para él — pensaron algunos; otros, en su emoción, dijéronlo en alta voz.

Pero, vivamente, el atrevido cogióse con sus dos manos a una hendidura de la roca y se retuvo agazapado hasta que sus pies encontraron nuevo apoyo. Y lentamente, con precaución, avanzó...

Minutos parecidos a siglos transcurrieron, durante los cuales los espectadores reunidos mirábanse unos a otros espantados; pues la sombra proyectada por la cima ocultó a sus ojos asombrados el audaz joven. ¡Tal vez había caído!

De improviso estalló un clamoreo general. Viéronle sobre la cima de la roca, destacándose en el claro azul del cielo.

En aquel momento, las águilas, muy lentamente, atravesaban los aires...; pero el joven, con un rápido movimiento, cogió las ramas del nido y nido y huevos cayeron precipitados de lo alto de la roca en las profundidades peñascosas. Las águilas, aterrorrizadas, interrumpieron su vuelo; después, las dos, arrojando agudos chillidos y con rápido y ruidoso batir de alas, volaron de nuevo, desapareciendo a lo lejos.

Y en la pradera los gritos de contento hendían la atmósfera de tal modo como jamás desde tiempos inmemoriales se habían oído. Solamente el párroco se retiró silencioso y cabizbajo.

"Sólo él no podía comprender aquello..."

. . . . . .

¡Y es que no hay nada en el mundo, por alto que sea, que la voluntad tenaz y firme de un pueblo no pueda alcanzar un día!

FIN.

LA GUERRA EUROPEA

SITUACION POLITICA

LA REVOLUCION IRLANDESA. — INFORMES OFICIALES. — EL MOVIMIENTO SOFOCADO. — NOTICIAS CONTRADICTORIAS. — DIFICULTADES PARA CONOCER LA VERDAD. — LA SESION SECRETA DEL PARLAMENTO BRITANICO. — EL SERVICIO OBLIGATORIO. — PROPOSICION DEL GOBIERNO.

La situación creada en Irlanda por el movimiento subversivo señalado en Dublin, a raíz de la detención de Sir Roger Casement, se presenta bastante obscura.

Hasta ahora las declaraciones oficiales que se han hecho al respecto por el jefe del departamento de Irlanda, agregado al gabinete británico, arojan poca luz sobre las causas y alcance de esa revolución.

El gobierno manifiesta que esa tentativa antipatriótica ha sido sofocada, que el orden se halla restablecido y que puede considerarse alejado todo peligro de renovación de los disturbios, pues las tropas dominan la situación.

Estas informaciones oficiales no se ajustan al tono de otras de carácter particular de fuentes de Estados Unidos, en donde, según parece, tenían su cuartel general los conspiradores irlandeses, ayudados por los agentes de Alemania, interesada naturalmente en provocar complicaciones de toda suerte a la Gran Bretaña.

Según estas versiones extraoficiales, los revolucionarios son dueños de la isla Bollintoy, y en ella tienen a buen recaudo al lord lugarteniente de Irlanda, lord Wimborne, al subsecretario Sir Matthen Nathan, al general Frierd y a numerosos soldados y oficiales tenidos prisioneros al estallar el movimiento en Dublin. Agregan esas informaciones procedentes de Nueva York, que varios submarinos alemanes rodean la isla de Ballintoy y que anteriormente al apresamiento del buque alemán que conducía a Sir Roger Casement, otros buques lograron desembarcar armamentos en Irlanda.

Como se ve, por todos estos detalles, ellos están muy lejos de avenirse con las declaraciones oficiales. Sin embargo, es posible, dado el origen de esas versiones alarmistas, pueden que sean exageradas con la intención de alentar a los irlandeses emigrados y a incitarlos a perseverar en sus propósitos subversivos.

Tampoco sería difícil que la censura británica impida el conocimiento exacto de los hechos.

Como quiera que ello sea, no puede negarse que estos sucesos son gravísimos y que pueden traer consecuencias muy desagradables para el gabinete británico, si bien por el momento ha podido con energía y rapidez sofocar la revolución.

Pero los fermentos quedarán, y posiblemente el gobierno no podrá ya contar ciegamente con esos elementos díscolos y en cualquier circunstancia favorable se renovarán esas criminales tentativas, las cuales han sido repudiadas por la mayoría de los nacionalistas irlandeses.

Ayer, conforme a lo anunciado, se efectuó en las dos ramos del parlamento británico la sesión secreta solicitada por el gobierno para dar explicaciones acerca de la cuestión del servicio obligatorio y detalles del enrolamiento por medio del voluntariado.

En razón de su mismo carácter, poco o nada ha trascendido de lo que en realidad expuso ante las cámaras el jefe del gabinete, Mr. Asquith.

Para que se guardase el mejor secreto, las autoridades legislativas adoptaron precauciones extraordinarias, colocándose centinelas en los pasillos y clausurando determinadas puertas con candados. Finalmente y como complemento se exigió juramento de reserva a los miembros de la cámara de los comunes y a los lores.

Con este lujo de precauciones y los rigores de la censura, es difícil que se llegue a conocer la verdad de lo sucedido en la sesión secreta.

Lo único que ha llegado al conocimiento público es una nota oficial dada a la prensa y que contienen las bases de las proposiciones sometidas al parlamento por el primer ministro de la corona, las cuales encierran la solución momentánea del servicio obligatorio.

Helas aquí:

"Primero: Prolongar hasta que termine la guerra la duración del servicio de aquellos soldados a quienes expire el plazo por que se enrolaron.

"Segundo: Conceder autorización a las autoridades militares para trasladar las tropas territoriales a cualquier unidad que las necesite.

"Tercero: En cuanto expiren los certificados de los exceptuados provisionalmente, se les alistará en seguida.

"Dijo también Mr. Asquith que con objeto de aumentar las fuerzas militares británicas, se propone que sean admitidos al servicio de las armas los jóvenes menores de 18 años de edad, siempre que los cumplan antes del 15 de agosto próximo".

Como se ve, por las líneas que anteceden, es un servicio obligatorio disimulado, pero que sólo se llevará al terreno de la práctica cuando se haya agotado el sistema de voluntariado y se dejen transcurrir algunas semanas para experimentar una vez si aumenta el número de los voluntarios y si llega a la cifra de 200.000 dentro del plazo fijado como indispensable por las autoridades militares.

En el frente austro-italiano

Combates en el alto Cordevole

La lucha en Monte San Miguel

Otras informaciones

ROMA, abril 26. — Alguna paralización se ha notado estos últimos días en las operaciones. Ello se debe al mal tiempo, en primer término, y a la necesidad de dar descanso a las tropas.

El parte oficial es muy breve y dice lo siguiente:

"Continúan violentas las acciones de la artillería en todo el frente.

"La lucha es más intensa y eficaz en el Alto Cordevole y en el sector del monte San Michele.

"En la zona del Carso goriziano no se han producido novedades de importancia".

ROMA, abril 26. — La batalla de Seld, librada hace pocos días, está dando lugar a muchos comentarios favorables para las armas italianas, a pesar de que las tropas peninsulares tuvieron que ceder algún terreno.

Las posiciones de los italianos han retrocedido pocos metros, pero esto no disminuye la importancia del éxito precedente.

La conquista del Paso del Centinela, señala un nuevo paso hacia el valle del Drava, cuyo lecho es la puerta de las máximas comunicaciones con Austria por el Trentino.

Desde el Paso del Centinela los italianos dominan los grandes valles y el gran valle de Sexten, de donde saldrá la nueva acción para la conquista de otras cimas.

Ya no hay más abismos alpinos donde los austriacos estén a cubierto de las acometidas de sus enemigos.

ROMA, abril 26. — En la lista de bajas que se ha publicado en el Boletín militar de la fecha, figuran los siguientes nombres:

Capitanes: Santiago Piantavigni, Aldo Becatti, Luis Mangini y Leonardo Bertolasi.

LOS DERECHOS MARITIMOS DE LOS NEUTRALES

LA RECLAMACION DE ESTADOS UNIDOS

Explicaciones de Inglaterra y Francia

LONDRES, abril 26. — El gobierno ha publicado un largo memorandum que fué entregado el 24 al secretario de estado Mr. Lausing por el embajador de Inglaterra en Wáshington en contestación a las representaciones de los Estados Unidos referentes al bloqueo de Alemania por Inglaterra.

Francia contestó en términos semejantes a los de la Gran Bretaña, apoyando sobre ciertos puntos de detalle.

El memorándum dice que las objeciones de los Estados Unidos es que los métodos ingleses que tienden a establecer y probar el destino enemigo de los cargamentos enviados a los puertos neutrales son injustificadas. Mientras la contestación debería razonablemente ser que los nuevos medios empleados para hacer llegar las mercaderías al enemigo, exigen una nueva manera de aplicar el principio fundamental reconocido del derecho de interferencia con tal comercio.

El memorándum declara que sería imposible, en las condiciones actuales de la guerra naval concretar el derecho de vista al buque al examinar el lugar exacto donde el buque se ha detenido.

La nota de Sir E. Grey del 10 de febrero de 1915 hace ya observar que las dimensiones de los vapores modernos hace que ellos naveguen en aguas donde los buques patrulladores aliados operan en todo tiempo y hace frecuentemente el abordaje imposible, al menos que se convoye al buque mercante en aguas calmas. La cuestión ha sido sometida al almirante Jellicoe que ha contestado que es evidente que cuanto más grande es el buque más importante es el cargamento y más difícil es su examen en alta mar. El almirante Jellicoe contesta absolutamente al punto de vista americano que no establece ninguna diferencia entre la visita de buques de 1000 y 20.000 toneladas.

El almirante Jellicoe menciona otras razones que hacen necesario conducir los buques a un puerto para su examen, mientras que Alemania ignora completamente las consecuencias internacionales y que sus reglamentos de presas consisten simplemente en atacar y hundir los buques neutrales como si fueran ingleses sin examinar el cargamento.

El almirante Jellicoe añade que la práctica alemana de servirse de pasaportes americanos, para procurar salvoconductos a los militares y agentes de nacionalidad enemiga obligan a escrutar cuidadosamente a todas las personas sospechosas, y que eso es solamente posible trayendo al vapor a un puerto.

El memorándum, comentando la lista de los buques de todas nacionalidades mencionadas en la nota americana, cuyos cargamentos fueron embargados, dice que la conclusión más notable que se pueda deducir de todo eso es la rapidez con la cual esos buques son puestos en libertad y las pérdidas insignificantes o los inconvenientes que resultan del hecho de su detención.

El memorándum añade que el gobierno inglés desea asegurar a los Estados Unidos continuará ejerciendo lo que considera como su derecho de beligerante con el mínimum de inconvenientes para los neutrales.

El príncipe Alberto de Mónaco

PARIS, abril 26. — Se anuncia que el príncipe Alberto de Mónaco ha enviado un telegrama al presidente de la Unión, Mr. Wilson diciéndole que "Como soberano navegante adhiérome a la protesta que formuláis, en un gran sentimiento de dignidad humana, contra las ofensas infligidas por las armas alemanas al derecho de los neutrales, al honor de los marinos y a la conciencia pública".

El problema del reclutamiento

LONDRES, abril 26. — Se anuncia que los señores Asquith, Bonar Land y Kitchener conferenciaron con los "leaders" laboristas. A la conferencia asistieron aquellos laboristas que hasta ahora se han negado a todo arreglo con el gobierno.

En el acto se discutió la necesidad de estimular el reclutamiento.

SITUACION MILITAR

COMBATE NAVAL EN LOWESTOFT. — TRES BUQUES INGLESES AVERIADOS. — LA BATALLA DE VERDUN. — SIN CAMBIOS IMPORTANTES. — EXITO FRANCES AL NORTE DEL AISNE. — LA REVOLUCION EN IRLANDA. — PRISION DE SIR ROGER CASEMENT. — EN EL FRENTE ORIENTAL: — RECHAZO DE UN ATAQUE RUSO AL SUDESTE DE GARBUNOWKA. — LA CAMPAÑA AUSTRO-ITALIANA.

El hecho más importante de las últimas 48 horas es sin duda el ataque a Lowestoft, en la costa oriental de Inglaterra, llevado a cabo por una división alemana de cruceros de batalla.

Una vez más la escuadra germánica ha burlado la vigilancia británica para ir a herir al león en su propia guarida. Los resultados del ataque carecen de significación; más esto no aminora el valor moral del hecho. Estamos convencidos de que la armada del Kaiser está condenada a ser destruída por la de Jorge V el día, que será memorable como ninguno en esta guerra, en que se encuentren frente a frente en singular batalla. Pero esta convicción no impide que reconozcamos lo que vale esa marina alemana que tantas sorpresas nos ha dado desde que estalló el formidable conflicto.

Veamos al respecto el comunicado oficial inglés, el cual no obstante la seca concisión de los documentos de esta clase, dice lo bastante para formarse una idea más o menos completa del ataque.

A las 4.30 de la mañana de ayer una división alemana de cruceros de combate, acompañada de varios cruceros ligeros y destroyers, atacó el puerto británico de Lowestoft. Inmediatamente aparecieron las fuerzas navales inglesas, empeñándose una lucha que duró algunos minutos.

Los alemanes, una vez cumplida su misión, emprendieron el regreso a su base de operaciones, seguidos por los buques de la Gran Bretaña. Los atacantes habían permanecido 20 minutos frente a las costas de Inglaterra. Los atacados resultaron con tres barcos averiados: dos cruceros ligeros y un destroyer. En Lowestoft hubo cuatro muertos y algunos insignificantes perjuicios materiales. Esto de los muertos y los perjucios no es definitivo. Es apenas lo que anuncian los primeros informes.

La batalla de Verdun continúa lenta y monótona. Ambos beligerantes siguen realizando ataques y contraataques sin resultado positivo alguno. En los últimos dos días ninguno de los adversarios ha obtenido un triunfo que merezca una mención. Los alemanes han suspendido sus impetuosos asaltos de los primeros días y lo franceses, prudente y metódicamente, tratan de reconquistar mediante pequeñas operaciones el terreno perdido. Diariamente la batalla va adquiriendo los caracteres de la lucha que se libra en los demás sectores del frente occidental.

De Londres confirman oficialmente la noticia de la revolución en Irlanda. Hasta ahora parece que el movmiento carece de importancia. Por vía de información aprovecharemos lo publicado por un diario neoyorquino sobre la preparación del movimiento y sus antecedentes.

Según el aludido diario, el envío de armas y municiones fué resuelto en las oficinas de un diario irlandés de Nueva York; pero no se adoptó una resolución definitiva al respecto hasta el 5 de abril último, día en que se celebró una convención irlandesa en el Astor Hotel. Los autores del plan, aprobados por el embajador de Alemania, conde Bernstorff, se dirigieron a la convención y solicitaron su ayuda moral y material. En esa convención se pronunciaron discursos violentísimos contra Inglaterra. Muchos decían que era preferible el régimen alemán al inglés y se atacó violentamente a todas las naciones de la entente.

En el acto se suscribieron fuertes sumas, y los jefes del movimiento compraron ametralladoras, fusiles y municiones y los embarcaron en un vapor inglés destinado a un puerto igualmente inglés. El cónsul visó el manifiesto del buque y no averiguó el destino de esos materiales de guerra, porque creía que estaban destinados para su gobierno. Se siguió el mismo método para desembarcar los materiales a Irlanda pocos días antes del último domingo, día en que estalló la insurrección.

Sir Roger Casement debía encabezar el movimiento; pero tuvo que viajar con grandes precauciones y cayó en poder de las autoridades inglesas en momentos en que abandonaba un buque alemán, que lo había conducido, junto con un cargameno de armas y municiones, hasta las costas de Irlanda. Los ingleses, siempre hábiles, siempre inteligentes, no convertirán a Casement en mártir de la causa irlandesa. No lo fusilarán, ni lo ahorcarán. Sencillamente lo declararán loco.

En el frente oriental poco ha sucedido. Los rusos realizaron un ataque al sudeste de Garbunowka, que fué quebrantado por los alemanes. Los atacantes sufrieron pérdidas graves.

En el frente austro-italiano no ha acontecido nada.

FRENTE OCCIDENTAL

Decaimiento de la ofensiva alemana

LA BATALLA DE VERDUN. — DUELOS DE ARTILLERIA. — ATAQUES A MORT HOMME RECHAZADOS POR LOS FRANCESES. — LOS REPUBLICANOS GANAN TERRENO EN EL AISNE. — ACCIONES EN EL ARGONA. — LA LUCHA EN EL WOEVRE. — EN LAS LINEAS BRITANICAS. — EL CONTINGENTE RUSO. — OTRAS INFORMACIONES.

PARIS, abril 26. — La batalla de Verdun empieza a languidecer. Los alemanes han perdido toda su energía. Sus ataques ahora son vacilantes, casi tímidos. Por otra parte, se sabe que tienen el temor de verse atacados, y apresuradamente están fortificando sus posiciones de la segunda línea. Según relatos de algunos prisioneros, la noticia de la llegada de tropas rusas al frente de Verdun ha llenado de estupefacción al estado mayor alemán, que jamás pudo figurarse que los rusos podían prestar su ayuda de hombres a Francia. Conocen el valor del soldado ruso, y así como consideran diletante al soldado inglés, al moscovita le conceden condiciones de bravura y de disciplina de primer orden.

PARIS, abril 26. — Los corresponsales extranjeros que siguen las operaciones en las márgenes del Mosa, estiman que la batalla de Verdun está tocando a su último límite y que probablemente los alemanes renunciarán a sus ataques generales y se limitarán en lo sucesivo a mantenerse a la defensiva y a procurar conservar el terreno ganado desde hace dos meses.

Las informaciones recogidas en varias fuentes, incluso en las alemanas, permiten atribuir al ejército del kronprinz bajas que se elevan a 250.000 entre muertos, heridos y prisioneros, desde la primera embestida.

Esta enormidad de pérdidas imposibilita a los alemanes para renovar sus arremetidas; carecen de hombres y ya han retirado de Serbia y Rusia todas las divisiones posibles.

Entre los últimos prisioneros se tomaron jóvenes de 18 años, lo que indica que se está echando mano de las últimas reservas y éstas se agotarán, en tanto que las de los aliados van siempre en aumento.

PARIS, abril 26. — El ministerio de Guerra dió a la publicidad el siguiente informe, resumen de las operaciones:

"Al norte del Aisne, después de una preparación de artillería, nuestras fuerzas se apoderaron esta mañana de un pequeño bosque al sur de Bois-des-Buttes, en la región de Ville-au-Bois.

"En el Argonne nuestras grandes baterías destruyeron, después de haberla desorganizado, una trinchera enemiga, como de cincuenta metros de extensión.

"En los sectores de Four-de-París y colina 285, los alemanes hicieron estallar una mina, pero nuestro fuego de atajo impidió que ocuparan el cráter, estableciéndise nuestras fuerzas en el borde meridional.

"Al oeste del Mosa el enemigo bombardeó intensamente la colina 304 y la región de Esnes a Cumiéres.

"Al este del Mosa, el día transcurrió en relativa calma. En el Woevre hubo un violentísimo bombardeo en la región de Moulainville, pero sin acciones de infantería en todo el curso del día.

"Nuestra artillería de largo alcance bombardeó con éxito la estación de Haudiconrt.

"En Lorena, al sudeste de Badonvilliers, los alemanes, después de un intenso cañoneo, cerca del mediodía, emprendieron un violentísimo ataque contra la saliente formada por nuestra línea en La Chapelotte, pero fué completamente rechazado.

"Algunos grupos enemigos llegaron a sentar pie al nordeste de la última saliente, pero fueron expulsados por la tarde por nuestro fuego que exterminó a una parte de ellos. Tomamos allí cerca de 15 prisioneros, entre ellos un oficial.

"Cerca de Vauquois, uno de nuestros cañones antiaéreos destruyó un aeroplano enemigo, que fué obligado a descender después de un combate, dentro de sus líneas.

"En la región de Verdún, perseguimos y derribamos un aeroplano enemigo que cayó en Cote du Poivre, como a cincuenta metros de nuestras trincheras.

"Un tercer aeroplano alemán fué derribado en Bois-des-Forges. Finalmente, uno de nuestros voladores, disparando a quemarropa contra un Fokker, lo precipitó en la región de Hatton-Chapel.

"Anoche uno de nuestros dirigibles arrojó diez granadas de 155 milímetros y seis de 220 sobre la estación de Confians.

LONDRES, abril 26. — El War Office dió a la publicidad el siguiente parte del general Haig:

"El enemigo hizo volar una mina en las cercanías de Fricourt y Souchez, sin causarnos bajas.

"Le bombardeamos las posiciones al norte del Somme.

"Las dos artillerías se mostraron activas entre Houzsez y el canal de La Basée y en Armentier, donde cañoneamos las estaciones de Comines y Warneton.

"Ayer hubo mucha actividad aérea y se libraron 29 combates, en los cuales rechazamos todos los ataques. Vimos a dos aeroplanos enemigos derrumbarse en las líneas alemanas. Todos nuestros aviadores regresaron a nuestras líneas".

NUEVA YORK, abril 26. — De Berlín telegrafían que el estado mayor alemán dió al público el siguiente comunicado relativo a las operaciones en Francia:

"En el oeste: Hubo una vigorosa actividad de la artillería y de los voladores por ambas partes.

"Al oeste del Mosa hubo ataques con granadas de mano durante la noche, al nordeste de Avocourt.

"Fracasó ante el fuego de nuestra infantería un ataque enemigo en varias oleadas sucesivas, contra nuestras trincheras al este de Morthomme.

"Nuestros voladores bombardearon vigorosamente nuestros campamentos enemigos, y derribaron y destruyeron un aeroplano enemigo, y otro fué bajado. Este último se volcó al tocar el suelo.

PARIS, abril 26. — Aun cuando no se ha dado la noticia oficialmente, sábese que gran parte de las tropas rusas que llegaron primeramente a Marsella se encuentran ya en las inmediaciones de Verdun, y pronto, indudablemente, entrarán en accion.

Esos soldados arden en deseos de luchar al lado de las tropas francesas.

La fraternidad entre unos y otros soldados es magnífica.

LA LUCHA EN EL MAR Y EN EL AIRE

Ataques alemanes a la costa oriental británica

COMBATE NAVAL FRENTE A LOWESTOFT. — INFORMACIONES OFICIALES. — CAÑONEO DE LA COSTA BELGA. — BUQUES HUNDIDOS. — ATAQUES DE ZEPPELINES A INGLATERRA. — LOS PERJUICIOS OCASIONADOS — OTRAS NOTICIAS.

LONDRES, abril 26. — Comunican de Lowestoft que a consecuencia del bombardeo por la escuadra alemana, hubo 25 muertos y heridos en tierra y en mar.

Todos los buques ingleses regresaron a sus apostaderos.

Hubo algunos marineros heridos. Es creencia general que los obuses británicos alcanzaron la escuadra enemiga.

LONDRES, abril 26. — La agencia Reuter publica el siguiente comunicado del secretario del almirantazgo:

"La mañana del 23 del corriente, a pesar de un tiempo muy inclemente, los aeroplanos de marina efectuaron un ataque aéreo contra el aeródromo enemigo de Manakerke. Las máquinas fueron objeto de un violento fuego, pero lograron regresar indemnes. Parece que se obtuvieron buenos resultados.

"Uno de nuestros aeroplanos de combate atacó un aeroplano enemigo obligándolo a descender. La máquina enemiga cuando fué apercibida por última vez, estaba desmantelada cerca del suelo.

"La mañana del día 24, un nuevo ataque fué ejecutado contra el mismo objetivo con la cooperación de nuestros aliados los belgas. Fueron arrojadas numerosas bombas. Todos los aeroplanos fueron objeto de un violento fuego, pero no hubo pérdidas británicas.

"Los resultados obtenidos parecen haber sido muy buenos.

"El día 24, igualmente un aeroplano inglés atacó un hidroplano enemigo a unas cinco millas a lo largo de Geeburge. El piloto enemigo fué muerto. La máquina fué derribada y el observador enemigo cayó de la máquina cuando ésta se hallaba todavía a 3.000 pies de altura. El hidroplano enemigo se hundió en el mar.

"Durante las operaciones contra la escuadra de cruceros superdreadnoughts alemanes que apareció a lo largo de la costa oriental, la mañana del 25 del corriente, dos zeppelines fueron perseguidos hasta 60 millas en alta mar por los aeroplanos de marina, provistos de flotantes que lanzaron bombas y flechitas, pero aparentemente sin resultado serio.

"Un aeroplano y un hidroplano atacaron a los navíos alemanes a lo largo de Lowestoft, lanzando gruesas bombas. Cuatro submarinos alemanes fueron igualmente atacados con bombas.

"Un hidroplano inglés resistió al violento fuego de la flota enemiga, pero el piloto, aunque gravemente herido, logró regresar a tierra con su máquina intacta. Lamentamos tener que anunciar que falta el piloto. Subió durante el raid de los zeppelines al anochecer. Según datos recogidos, parece haber atacado a un zeppelín a lo largo de Lowestoft, a eso de la 1.5 de la mañana. Desde entonces no se tiene noticias de él".

LONDRES, abril 26. — Los diarios publican despachos de Amsterdam dando cuenta de que varios buques de guerra ingleses bombardearon ayer el puerto de Zeebruge y las baterías alemanas de Heyst, Blankenberghe y Knocke.

Los perjuicios en Zeebrugge serían enormes y varios buques habrían sido hundidos.

LONDRES, abril 26. — La News Exchange recibió un telegrama de Amsterdam, anunciando que los buques británicos bombardearon la costa belga.

Añade la noticia que éste ha sido el bombardeo de mayor duración realizado por los buques ingleses y el que mayores daños ha ocasionado.

LONDRES, abril 26. — La Central News recibió un despacho de Amsterdam dando cuenta de que el "Telegraaf" dice que el lunes por la mañana, los aviadores británicos arrojaron bombas sobre Zeebrugge y que por la tarde, tres destroyers alemanes aparecieron cerca del puerto, viéndose al propio tiempo en las lejanías a los buques británicos. Estos abrieron un fuego formidable.

Los destroyers alemanes y las baterías de la costa contestaron al bombardeo; pero poco después los buques germánicos se refugiaron en el puerto, creyéndose que resultaron con averías.

Más tarde — agrega el "Telegraaf" — los buques británicos iniciaron un violentísimo bombardeo contra la costa.

LONDRES, abril 26. — Anuncian de Copenhague que un vapor de nacionalidad desconocida chocó con una mina y se fué a pique frente a Falsterbo.

Un crucero alemán salvó la tripulación del buque hundido.

COPENHAGUE, abril 26. — Se anuncia que un remolcador alemán que colocaba minas en el mar Báltico chocó con una mina y se hundió.

LONDRES, abril 26. — El almirantazgo publicó el siguiente comunicado:

"A las 4.30 de la mañana de ayer una división alemana de cruceros de batalla, acompañada de cruceros ligeros y destroyers, apareció frente a Lowestoft.

"Las fuerzas navales locales entraron en acción y 20 minutos más tarde los alemanes regresaron a su base perseguidos por nuestros cruceros ligeros y destroyers.

"En tierra murieron dos hombres, una mujer y un niño.

"Los daños materiales son insignificantes.

"Dos cruceros ligeros y un destroyer británicos fueron alcanzados por el fuego enemigo, pero ninguno se hundió".

LONDRES, abril 26. — Se ha publicado el siguiente comunicado oficial:

"Se ha efectuado un nuevo ataque de zeppelines contra los condados de Essex y Kent. El número de dirigibles atacantes no pasó de cuatro.

"El fuego de nuestros cañones especiales obligó a los zeppelines a alejarse después de hacer poco o ningún daño".

Exodo de norteamericanos de Alemania

PARIS, abril 26. — Telegrafían de Ginebra que se inició el éxodo de los norteamericanos residentes en Alemania, pues están convencidos de que es inevitable la ruptura de relaciones entre ambos países.

La intervención en Corrientes

RENUNCIA DE LA LEGISLATURA

Actitud de los radicales

CORRIENTES, abril 26. — Una delegación radical entrevistóse ayer con el interventor pidiéndole aclaración sobre si el decreto de convocatoria a elecciones para integrar un tercio legislativo implicaba resolver el pleito pendiente que motivó el pedido de intervención. Dicha delegación dió cuenta de su cometido al comité central manifestándole que el interventor habíase negado a hacer una declaración categórica al respecto, pero ante la insistencia de los delegados manifestó que él buscaría una solución entre los partidos y el gobierno resolvería, una vez conocida la opinión de las partes interesadas, agregando que en el gabinete, él con otros colegas fué opositor al pedido de intervención. A esta altura uno de los miembros de la delegación objetóle que la solución del pleito debía librarse al pueblo y no a los partidos. El comité central atento al informe dado por la delegación pasóle al interventor la siguiente nota: "En contestación a la nota de V. E. fecha de ayer en la cual solicita de la U. C. Radical su opinión sobre la fecha en que deberían próximamente realizarse las elecciones para la renovación de la tercera parte de la legislatura de la provincia, nos hacemos un deber en exponer los puntos de vista con que el partido que representamos ante V. E. encara la solicitación antedicha y la significación real que le asigna en el proceso del pleito político que motivara la alta intervención del poder federal.

Entendemos, desde luego, que la convocación a elecciones provinciales para la renovación parcial de la legislatura implica un nuevo expediente dilatorio en el proceso de esa intervención, rehuyendo el pronunciamiento definitivo ansiosamente esperado por la opinión de la provincia sobre el fondo mismo del pleito para que cada partido adopte las actitudes más concordes con sus intereses, sus ideales y sus aspiraciones cívicas.

Va a hacer treinta días que el señor interventor preside y estudia el pleito político que debaten los partidos locales en el terreno común de la constitución. Sin embargo, y a pesar del tiempo más que suficiente de que ha dispuesto para resolverlo, en posesión exacta del criterio y el balance electoral de los partidos militantes V. E. se limita ahora a la elección de la tercera parte de la legislatura, limitando también así de hecho el conflicto, achicando el pleito al reducirlo al origen inmediato desde que no es dable presumir que a tener que producirse la renovación total de los poderes de estado se fijarán dos fechas distintas para la realización de actos electorales por la inútil dilación de tiempo que ello implicaría para la intervención y el doble sacrificio que comportará para los partidos, sin ningún beneficio para los intereses superiores de la provincia.

V. E. manifestó a los suscritos que el acto a realizarse de renovación parcial legislativa no tenía relación alguna con la solución del pleito fundamental. Sostenemos a pesar de ello y por las razones alegadas que no escaparán al alto criterio de V. E. que la resolución a esta altura del pleito político de convocar a la provincia a la renovación parcial legislativa implica al par que un expediente dilatorio la localización del conflicto; vale decir la resolución implícita de no hacer lugar a la total renovación de los poderes del Estado por las razones de hecho ya expuestas.

La U. C. Radical de Corrientes ha puntualizado al solicitar la intervención por intermedio del grupo radical parlamentario y de nota pasada ante V. E. que anhela en atención a las razones extensamente expuestas en el memorial presentado ante el señor ministro del Interior, que el pueblo de Corrientes falle en urnas libres el conflicto planteado que entorpece toda la marcha institucional del estado, vale decir que se produzca una total renovación de los poderes del estado como el único remedio, institucional y de hecho para normalizar la vida política de la provincia.

En tal situación entendemos y seguimos entendiendo que el señor interventor con pleno conocimiento de todo el pleito local en vez de limitar su acción a la composición deleznable de intereses partidarios que no puede dar jamás soluciones fundamentales y respetables, debió decir sin ambajes a la opinión de la provincia, si en el criterio de V. E. procede o no la intervención amplia para que los partidos puedan ejercitar con toda conciencia la defensa de sus intereses y aspiraciones.

En estas condiciones la U. C. Radical de Corrientes manifiesta a V. E. por intermedio de los suscritos, que reserva su opinión sobre el punto consultado hasta conocer el fallo del poder federal sobre el fondo del asunto, circunstancia que determinará su actitud definitiva en el proceso de este pleito tan fácil de conjurar definitivamente. Saludamos a V. E. muy atentamente. —Federico Garrido, Carlos J. Benítez, Amado Soza.

Conferencias sobre Cervantes

EN LA FACULTAD DE FILOSOFIA Y LETRAS

Numeroso auditorio asistió a la tercera conferencia dada en la Facultad de Filosofía y Letras, en homenaje a Cervantes. Esta conferencia estaba a cargo del doctor Alejandro Korn, profesor de filosofía de la misma Facultad.

El tema elegido por el conferenciante era "La filoscfía del Quijote". Empezó el doctor Korn haciendo una reseña sobre el estado de las corrientes filosóficas en el siglo XIV, en las cuales predominaba el espíritu del Renacimiento. El Renacimiento — del cual fué Italia principal motor — venía a oponerse al dogmatismo de la Escolástica y trataba de resucitar la filoscfía griega en toda su amplitud. Era un poderoso movimiento en favor de la libertad de pensamiento que la filosofía de la Edad Media había restringido notablemente, imponiendo a los hombres, no el deseo de una verdad libre de todo prejuicio como la filosofía griega y aún la neoplatónica de Alejandría, sino la verdad misma revelada por la Iglesia y a la cual se hallaba sometida toda especulación metafísica.

Dos caracteres tenía, sin embargo, el Renacimiento: en Italia era más liberal, más franco, en mayor oposición, por decirlo así, a la Escolástica, y podríamos personificarlo en Bembo, el cardenal artista de los Médicis; en España estaba representado por otro cardenal, Jiménez Cisneros, amigo también de la filosofía y de las artes, pero sometido en principio a los dogmas de la Iglesia. De esta época son los filósofos españoles Vives y Sánchez, renacentistas ambos, si bien religiosos principalmente. También es contemporáneo de éstos Servet — el descubridor de la circulación de la sangre — y su huída de España, por no caer en la hoguera del Santo Oficio, demuéstra que el Renacimiento no guardaba en común una misma orientación.

Estas disensiones de los renacentistas fueron precisamente las que motivaron la reacción que le siguió y que en la historia de la filosofía conocemos con la calificación de Contrarreforma. Fué paladín de ella, como se sabe, Felipe II; pero, — remarcó el conferenciante — no incurriremos en el error general de adjudicar a este rey la culpa de lo perjudicial que trajo esta reacción. Felipe II era, ante todo, la representación de España, y en el Espíritu de España toda estaba la Contrarreforma; el soberano la realizó con la enorme fuerza moral y material de que disponía. Y prueba de este aserto lo da el hecho de que, no obstante tener sometidos también a su cetro los Países Bajos, no logró imponer allí el espíritu religioso que prendió en España fácilmente.

Llegamos así al siglo XV, y por consiguiente a Cervantes. eCrvantes, soldado de Lepanto, cautivo en Argel, estaba — no cabe duda — dentro de esa orientación religiosa. De esto no podemos deducir, empero, un dogmatismo suyo, y debemos recurrir al "Quijote" para demostrarlo.

En el "Quijote" no se hace, especialmente, una defensa de la religión. Por el contrario, en lo tocante a las letras, a las artes en general y al ejercicio de las armas, en primer lugar, don Quijote se detiene a cada paso en largas disertaciones. En el momento en que da consejos a Sancho para gobernar su ínsula, de todo le habla, de justicia, de educación, de fórmulas sociales; pero no le dice cómo ha de portarse con el cura del lugar. Encontramos, por tanto, que si Cervantes es un adicto cristiano, no es por eso un fervoroso devoto y tiene a los formulismos religiosos por cosa que no le merece mayor preocupación.

Esto por lo que toca a la idea principal de la Contrarreforma. Después vemos en el "Quijote" una representación acabada de lo que son el idealismo y el realismo. El caballero manchego es idealista por extremo, y al igual que los filósofos que quieren dejar de lado toda realidad, sufre vapuleos a cada instante. Sancho, en cambio, sólo está de acuerdo con la realidad y de la unión de ambos extremos nace la armonía que mantiene y mantendrá el libro de Cervantes por los siglos.

Al llegar aquí — dice el señor Korn — recuerdo los versos de un poeta, que decían: don Quijote asegura que los molinos de viento son gigantes y Sancho advierte que no, que son molinos; pues yo me quedo con la opinión del ilustre hidalgo; porque, ¿qué sabe el patán de estas cosas?

La anécdota es graciosa y se relaciona con esa tristeza que todos sentimos cuando vemos al ilustre hidalgo apaleado por simples villanos; pero, como él mismo dice a la postre de la aventura de los yangüeses, los villanos ¿qué pueden cometer sino villanía? Y en esta forma, todo lo arreglaba, quedando él bien parado.

No es sólo don Quijote ejemplo de esta alta idealidad. San Ignacio de Loyola, deponiendo las armas ante la Virgen y yendo en peregrinaje hacia Jerusalén a convertir herejes; o Santa Teresa, proyectando la constitución de los monasterios de su orden, sin contar con medios para ello; son también Quijotes, pero Quijotes que triunfan, porque acaban conciliando su idealismo con la realidad.

Cervantes dice que escribió un libro para curar a la época del mal de la caballería. El "Orlando", de Ariosto, y el "Orlandino", de otro poeta, — anteriores al "Quijote" — llevaban también este propósito. ¿Cuál de ellos lo consigue? A la verdad no es el de Cervantes: "Orlando" y "Orlandino" ridiculizan a los caballeros, pero don Quijote muestra aquello de bueno que tenían, su razón de existir, y venimos así, a la conclusión de que los ensalza. A tal punto, que hay momentos en que creemos que la desgracia del hidalgo manchego no está en él, sino en el mundo, que no es como él. De modo que, por una especie de paradoja, podemos decir que el "Quijote" vindica a la caballería, si bien mata los libros de caballerías, que no es lo mismo.

Un detalle que revela la profunda penetración psicológica de Cervantes, es Sancho: Sancho sigue a don Quijote: ¿por qué?, ¿por adhesión sincera o por obtener una recompensa? Esta es una duda que nos atreveríamos a resolver, y mucho menos la psicología experimental, porque le haríamos mucho honor a esta ciencia con creerlo así.

Finalmente — dijo el señor Korn — me holgaría con saber que mi conferencia ha podido despertar curiosidad en los que me escuchan, y si esto fuera así, les invitaría a releer este libro inmortal.

Terminada su conferencia, el doctor Alejandro Korn fué muy aplaudido.

MOVIMIENTO DE VAPORES

Como se recordará, los señores Acosta y Cía. compraron a la empresa Mihanovich el pontón "Mineral", el cual servía como depósito de carbón, hallándose completamente desarmado. Ahora, los señores Acosta y Cía. lo armaron como buque a vela, encontrándose ya casi completamente en condiciones de navegar como tal y próximamente saldrá con destino a Europa, con un cargamento de cereales.

Vapores de carga, italianos: El vapor Oriana que se dirige de Génova para ésta, con carga general, se encuentra en el puerto de Santos cargando una fuerte partida de frutos. Para fines del mes corriente debe llegar a nuestro puerto.

En estos días es esperado también procedente de Génova el vapor Salvatore, que zarpó de dicho puerto el 24 de marzo pasado, con carga general.

El 30 de abril debe salir de Génova para ésta el vapor Resurresione, con cargamento completo de mercaderías.

El transporte nacional Pampa: En la próxima semana saldrá de nuestro puerto y con destino a Nueva York el transporte nacional Pampa, con un cargamento completo de cereales. El Pampa ha sido fletado para conducir dicho cargamento con doscientos mil pesos, por los señores Delfino Hnos., y los cargadores son C. A. Bunge y J. Bern.

De Nueva York el Pampa debe traer carbón para los buques de la armada.

El vapor Paranaguá: Este vapor nacional que hace días llegó procedente de Génova con carga general, está en trato de venta; los interesados en adquirirlo son los señores Dodero Hnos. En los centros marítimos se asegura que la transacción quedará termina-

KALISAY: Se ha impuesto por sus bondades de aperitivo y vino quinado - - - - -

da en estos días y que el precio ofrecido es bastante elevado.

Probablemente el Paranaguá, una vez adquirido, cambie la bandera nacional por la uruguaya y cargue cereales para Europa.

Varios: El vapor holandés Amstellond salió el 22 de Lisboa en viaje de Amsterdam para ésta; este vapor conduce carga general y correspondencia procedente de Holanda.

A las 4 p. m. salió de la dársena Norte el vapor francés Samara, con destino a Burdeos con 170 pasajeros y cargamento completo de frutos del país.

Mañana saldrá de la dársena Norte para Nueva York el vapor inglés Byron, con pasajeros y carga, hasta esta mañana no había llegado en el puerto de Montevideo.

Los trenes que van a La Plata

Luz escasa, carencia de agua, abundancia de tierra y de billeteros

Cuando los trenes que corren por la noche en la línea de La Plata, abandonan el trecho que media entre Constitución y e Riachueo, y tomando mayor rapidez, declina en tal forma la intensidad de la luz, como consecuencia de la pequeñeñz de las lamparillas y de su limitado voltaje, que impide leer.

Contrasta esa economía de luz con la facilidad que se dá a los que viajan en las horas de la tarde, con el coche comedor convertido en bar.

El estado poco menos que deplorable del viejo tren rodante, da margen a que, en la mayoría de los casos, representa un verdadero triunfo el poder cerrar las ventanillas, lo que origina la consiguiente molestia provocada por la tierra en tal forma que los pasajeros viajan rodeados por una nube de polvo.

Pero hay algo más: la prohibición de hacer uso de los lavatorios, así al revisar con ese objeto 6 coches, resultó que en ninguno de ellos había agua.

Como complemento, es considerable la cantidad de expendedores de billetes de lotería que suben generalmente en Quilmes, los que cargosean durante todo el viaje a los pasajeros.

Damos traslado de todo lo que antecede a la empresa mencionada convencidos de que tomará las providencias del caso.

LOS ELECTORES DE SANTA FE

PROPAGANDA TENDENCIOSA

ROSARIO, abril 26. — Nótase gran movimiento entre los radicales disidentes, de esta ciudad, con motivo de la reunión de la junta de gobierno que deberá decidir si se convoca la convención para definir la actitud de los electores en el próximo colegio electoral.

Con tal motivo hácense las conjeturas más antojadizas. Especialmente los demócratas no cejan en su empeño de atribuir a los disidentes actitudes raras y posibles combinaciones que por carambola tenderían a destruir el consagrado triunfo de la fórmula presidencial Irigoyen-Luna.

El pueblo santafecino, radical en masa como lo ha demostrado en comicios libres, sabe perfectamente que los electores de Santa Fe votarán la fórmula consagrada, y hace caso omiso de las versiones tendenciosas y malévolas de sus adversarios.

Es inútil que los demócratas se empeñen en crear dificultades con la intención de pescar en río revuelto. Los electores santafecinos no son de pasta socialista. Los electores de esta provincia no son, como los elementos del señor Justo, adaptables a toda clase de molduras y susceptibles de apechugar cualquier situación y de entrar en combinaciones de toda laya, con tal de obtener prenda. Es a ellos, pues, a quienes deben acudir los demócratas en demanda de auxilio, gobierno: los electores designados para votar

El camino de Morón a Campo de Mayo

Anticipo de fondos

Cuando a iniciativa de la comisión administradora del fondo de caminos el poder ejecutivo resolvió llevar a cabo las obras de pavimentación del camino de Morón a Campo de Mayo, dispuso que aquélla contribuyera con la suma de 228.714.83 pesos, proveniente de los fondos que arbitra la ley 5315, solicitando del congreso la sanción de un crédito de 197.426.66 pesos, cantidad que completaría el importe en que habían sido calculados los trabajos; sin perjuicio de lo cual, ordenó asimismo la iniciación de las obras, contando para ello con la suma que la aludida comisión entregaría de inmediato.

Ya a la fecha se ha invertido totalmente esa contribución y no se dispone aún de la cantidad necesaria para terminar los trabajos emprendidos.

Es en presencia de estas circunstancias, que el poder ejecutivo, con el objeto de evitar la paralización de las obras, ha dispuesto que la comisión de caminos facilite de los fondos que administra, el importe del crédito solicitado al congreso, el cual le será reintegrado a aquélla cuando éste dicte la sanción que se le ha recabado.

Nos parece ésta una acertada medida, por cuanto por un error de la ley — del que nos hemos de ocupar oportunamente, — dicha comisión dispone de sumas de relativa importancia que se encuentran paralizadas por la simple causa del que la aplicación que a ellas debe darse, no respondería a satisfacer una necesidad, desde que ésta no existe en las provincias donde habría que invertir esas sumas de acuerdo con la ley.

FERROCARRILES

Temporada de baños en Rosario de la Frontera—

Desde el primero de mayo hasta el 30 de septiembre próximo, esta compañía expenderá boletos de ida y vuelta de nuestra capital a Rosario y Rosario de la Frontera, siendo válidos para regresar hasta el 31 de octubre del año en curso.

Los precios han sido fijados con acuerdo a la siguiente tarifa:

De Buenos Aires, primera clase 87.85 pesos moneda nacional; segunda clase 49.05.

De Rosario, primera clase, 70 $ m|n.; de segunda clase, 39.15.

Estos boletos especiales serán expedidos en las oficinas de informes de Buenos Aires, calle Bartolomé Mitre esquina 25 de Mayo; en Rosario calle Santa Fe 1060 al 64; en las estaciones Retiro, Rosario y en las agencias del Expreso Villalonga en Buenos Aires y Rosario.

Ingresos en la última semana—

Ferrocarril Buenos Aires al Pacífico: pesos 1.145.455 que frente a 1.397.454 correspondientes a la misma semana del año anterior, acusan una disminución de 251.999 pesos.

Central Argentino: 1.218.280 pesos comparables a 1.274.385 de igual semana de 1916 dan 56.105 pesos de disminución.

Entradas generales del año hasta el 22 de abril: Buenos Aires al Pacífico: 42.571.150 pesos comparables con 41.228.400 hasta la última fecha de 1915. Aumento 1.345.750.

Central Argentino: 33.543.636 pesos que frente a 31.954.375 en igual plazo del año anterior dan un aumento de 1.589.260 pesos moneda nacional.

NOMBRAMIENTOS EN EL EJERCITO

Fueron firmados varios decretos en virtud de los cuales se hacen los nombramientos siguientes:

Jefe de la 4.a brigada de caballería al coronel Villarino; jefe del segundo batallón del regimiento 19 de infantería, al mayor Idoate, en reemplazo del mayor Piñero, que pasa a la 5.a región; 2.o jefe del regimiento 7.o de caballería, al mayor José Paz; jefes de los distritos militares 32 y 21 respectivamente, al teniente coronel Risso Patrón y mayor Alberto Benavidez.

EN LA INSTRUCCION PÚBLICA

Insuficiencia de los institutos

LOS ALUMNOS DE SEXTO GRADO

Examinado detenidamente el nuevo plan de instrucción pública, se ve, claramente, la idea, no llevada a la práctica aún a pesar de los llamados y promesas de introducir la obra manual en los establecimientos de instrucción secundaria. Se ha querido introducir una reforma reclamada por la familia, por la sociedad, por las necesidades presentes y futuras del país.

Pero estudiadas las reformas y la manera cómo se aplican, porque son dos cosas distintas, vemos un abandono absoluto en cuanto se refiere a la educación de la mujer. Saben las autoridades, la cantidad de niñas aspirantes a mejorar su preparación intelectual, profesional y general que no tienen vacantes en ninguno de los establecimientos públicos de tal naturaleza. En las escuelas normales, en los colegios nacionales y en los institutos de carácter profesional, no hay asientos disponibles para las niñas deseosas de ingresar. En las escuelas primarias, muchas alumnas, inteligentes y preparadas, repiten una o dos veces el sexto grado, esperando el momento de poder continuar estudios secundarios o especiales.

Hubiera sido, entonces, una de las cuestiones que debieron preocupar a los encargados de la reforma dar la mayor facilidad posible a todos los estudiantes preocupados en continuar su preparación en cualquier clase de institutos, buscar medios para aumentar la inscripción, y si necesario fuera, introducir innovaciones de organización, de duración de estudios, arbitrando cuanto recurso se hallara factible a tal propósito.

Hemos señalado así varios procedimientos para dar cabida en las escuelas normales a mayor número de aspirantes, hoy cuando el país reclama maestros capaces de trasmitir enseñanza útil y metódica, pues si bien el número de graduados en mujeres supera a las necesidades de la capital, faltan muchos maestros, y la educación en escuelas nacionales, como las de la ley Láinez, se halla en manos de personal no titulado.

Las escuelas profesionales de mujeres reclaman con urgencia, más que los estudios secundarios o de bachillerato, una organización, programas y enseñanza, que respondan a su fin. Se ha desvirtuado completamente el carácter en esos institutos, por descuido de las autoridades, más que por ignorancia del personal, y los métodos seguidos no están de acuerdo con el sistema a seguirse en escuelas de tal naturaleza.

Una estadística levantada con el propósito de conocer los conocimientos adquiridos por las alumnas egresadas de la mayoría de las escuelas profesionales, de la dedicación posterior de sus actividades, de la utilidad práctica e inmediata de su aprendizaje, sorprendería ingratamente al conocerse, precisamente, la ignorancia más acabada con respecto a las necesidades del hogar, de la familia y de la sociedad.

Son cuestiones éstas de vital importancia, que afectan a la educación general de la mujer, y que no pueden ser descuidadas, en razón de la cantidad de dinero invertido mensualmente en sostener escuelas de escasa o ninguna utilidad.

Asilos y Hospitales Regionales

Se ha aceptado la renuncia presentada por el doctor Marcelino Herrera Vega del cargo de miembro honorario de la comisión asesora de Asilos y Hospitales regionales, nombrándose, en su reemplazo al doctor Manuel P. Podestá.

La fiesta de ayer en La Plata

Sobrepasando los límites de lo previsto, la fiesta que tuvo lugar ayer en el salón de actos del colegio nacional, alcanzó un éxito absoluto, bajo sus dos fases, científica y social.

Lo primero, porque a manera de esos actos universitarios europeos que dan ocasión a los pensadores para exponer sus ideas y marcar rumbos, ha servido esta fiesta universitaria para escuchar la palabra de un funcionario y de un literato y pensador; lo segundo porque la selecta concurrencia que asistió, contribuyó con su presencia a realzar la magnitud del acto oficial de la apertura de los cursos, a la vez que de homenaje al ilustre Cervantes, en su tercer centenario.

El doctor Saavedra Lamas ha pronunciado ayer un discurso, desarrollando todo un vasto plan de educación secundaria y exponiendo sus vistas y doctrinas educativas, en forma realmente encomiable, porque no es frecuente en los ministros de instrucción pública, exponer en público sus ideas.

Por su parte, el doctor Rojas leyó un concienzudo trabajo, fruto de su erudición y profundidad en los asuntos literarios, que tiene verdadera trascendencia en el mundo de las letras, pues llega a conclusiones realmente opuestas a las tenidas hasta hoy por terminantes.

Tal es, por ejemplo, la de que Cervantes, lejos de ser el poeta lírico mediocre que todos creen, fué por el contrario un inspirado y profundo cultivador del verso.

En resumen: fué el acto de ayer una noble fiesta universitaria, que dejó grata impresión en el espíritu de la culta concurrencia que desbordaba en el amplio salón de fiestas del colegio nacional.

Escuelas profesional de mujeres de La Rioja

Por decreto del P. E. se ha declarado en comisión al personal directivo, administrativo y docente de la escuela profesional de mujeres en La Rioja, por proceder a su reorganización.

UNIÓN CÍVICA RADICAL

"FEDERACION OBRERA RADICAL, ALBERDI"

Hoy, a las 8 y 30 p. m., en su local Rioja 264 se reunirá la comisión directiva de esta Federación, a efectos de tratar la siguiente orden del día:

1.o Lectura y aprobación del acta anterior.
2.o Asuntos entrados.
3.o Conmemoración del 1.o de mayo.
4.o Asuntos varios.

Siendo de suma importancia los asuntos a tratar, se pide puntual asistencia.

BUENOS AIRES

El triunfo radical. — Almuerzo campestre

MAR DEL PLATA, abril 26. — Con motivo del reciente triunfo del partido Radical en ésta, el señor Vicente Lavarante obsequió con un almuerzo campestre a un grupo de correligionarios y amigos.

El número de comensales fué numeroso, notándose en todos momentos de franca alegría.

Las haciendas con garrapata

Situación de los hacendados del Norte - El tema "baño o hambre"

Hemos visto complacidos que a raíz de los artículos publicados por LA EPOCA relacionados con la situación en que se encuentran los estancieros de Corrientes, Entre Ríos y Santa Fe, vale decir de la zona denominada de la garrapatada o infectada por la misma, varios colegas metropolitanos y del interior le están prestando la debida atención a este asunto que, como es notorio afecta a tantos y valiosos intereses.

Desde luego, en este caso, la ansiedad de los afectados está en relación diametralmente opuesta con el criterio predominante en la división de ganadería, pues ya hemos dicho que ésta exige, inflexiblemente, el baño periódico y sistemático indudablemente porque los perjudicados son terceros, y a pesar de que éstos son legión.

Esa terquedad en imponer sistemáticamente el baño como la única solución no es justa ni razonable, por cuanto la situación de los ganaderos en Corrientes, una parte de Entre Ríos y Norte de Santa Fe se les coloca poco menos que en un verdadero brete cuyas transacciones comerciales no tienen otra salida, según leemos en un colega, que recurrir al baño periódico, sistemático, combativo y eficaz, el único, que segun la panacea burocrática, sanará a la zona infectada por la garrapata.

Basta enunciar este criterio simplicista para advertir el desconocimiento que se finge tener de la existencia de los latifundios extensísimos en que se desenvuelven las haciendas del norte del litoral argentino, lo mismo que, la pretensión de afirmar que la libranza del parásito de Entre Ríos es la consecuencia de las horcas caudinas de la división de ganadería.

Podemos afirmar categóricamente que las medidas de profilaxis de la zona sur de Entre Ríos poco o nada tienen que ver con la pesada dictadura que rige para las zonas infectadas, por cuanto los criadores de la zona intermedia lo están demostrando con una experimentación de muchos años, que el riego periódico del suelo con el cultivo de pastos variados, hace inadaptable la garrapata, lo cual quiere decir que lo que se impone es la roturación de los campos, pero esto mismo tampoco se le puede exigir a los estancieros de Corrientes por las dificultades de orden económico que ello irrogaría en campos muy extensos y de bosque.

El análisis de esta cuestión corresponde al examen experimental y son perfectos técnicos como los hay, estancieros y criadores del sur de Entre Ríos, los que deben ser consultados en este caso, si realmente la división de ganadería quiere seriamente estudiar este asunto práctica y experimentalmente.

Pero mientras siga discutiendo si la garrapata puede desaparecer mediante el baño, o si, a la manera del piojo, es necesario modificar el medio físico que lo sustenta, si habrá que arar los campos y modificar los pastos, la realidad es que la acción del gobierno se desenvuelve de una manera opresora, con toda la energía y la fuerza del Estado, abriendo perspectivas líricas para el futuro y cerrando para los momentos actuales (y esto va de largos años atrás) los posibles negocios y hasta indispensables para los estancieros que tienen sus rodeos en las zonas afectadas.

Lo fundamental, y lo que reclama el sentido común, es otra cosa: suavizar esta situación creada por la división de ganadería para los animales del norte, creando, con ese fin una serie de reformas paulatinas, entre otras, la que hemos venido preconizando en las publicaciones anteriores: la creación del mercado cuarentenario para que allí sean bañadas las haciendas remitidas para el consumo o invernadas.

Algunos hacendados y consignatarios con quienes frecuentemente cambiamos impresiones para asesorarnos debidamente creen y afirman en una forma poco menos que absoluta que esa terquedad manifiesta de la división de ganadería en el sentido de imponer quieras o no el baño tiene por mira justificar la existencia de una repartición demasiado frondosa la que gravita en una proporción considerable en el presupuesto del ministerio de agricultura.

Y hasta hay quien afirma que la garrapata desaparecería, poco menos que en absoluto con una simple medida de policía animal: impedir en absoluto la entrada de animales infectados al mercado de hacienda. Para esto no se requiere un ejército de empleados rumbosos.

Hemos de volver sobre el asunto.

DERECHO CONSTITUCIONAL
Apuntes taquigráficos tomados en la cátedra del Dr. José Nicolás Matienzo.
APARECERÁ EN BREVE

En la zona agrícola de La Plata

Se ha recibido en el Ministerio de Agricultura una extensa información del agrónomo regional de La Plata sobre el estado actual de la agricultura y de los diferentes trabajos realizados en esa zona.

La trilla de los cereales se prosigue en las chacras de grandes extensiones, donde se impone ciertas cláusulas relativas al trabajo a fin de que éste se efectúe en condiciones favorables. Para esto se aconseja que al trillar se haga una graduaciós prolija de la ventilación, como asimismo la colocación de zarandas adecuadas para obtener granos limpios.

Les hace notar el agrónomo a los chacareros las ventajas que se obtienen y el mayor precio que se saca cuando se ofrecen los granos a los molineros o acopiadores en estado de limpieza y buena conservación de los cultivos. Las parvas sucias encarecen la operación de la trilla, disminuyendo las utilidades.

Los sembrados de maíz han sufrido debido a la sequía y a la langosta. Igualmente otros cereales, cuyo rendimiento no han alcanzado al 50 o|o, no dando margen para pagar arrendamiento. Las siembras hechas en la primera quincena de octubre son las que están en mejor estado.

Las huertas y quintas han sufrido mucho con la sequía. Se han perdido grandes extensiones de hortalizas, que han debido ser cosechadas en marzo y abril.

Los quinteros que disponen de norias o bombas a motor han salvado algo y podrán obtener precios elevados, si no interviene la especulación desmedida de los intermediarios. La papa, también, ha sido perjudicada por la sequía y la langosta, a tal punto que los quinteros que recibieron semillas en préstamo apenas han podido recojer la cantidad suficiente para su devolución.

El bicho moro ha atacado fuertemente los sembrados de papas y tomates, como también la remolacha forrajera. Se le ha combatido pero sin resultado, pues la voracidad del insecto supera a toda apreciación. Las hormigas también han causado bastantes perjuicios, debido a la sequía y el apretamiento de la tierra.

Se hace necesaria la obligación de imponer la destrucción de la hormiga por todos los chacareros de la zona, ejerciendo una severa vigilancia para que la orden sea cumplida.

El juego en la provincia

RULETAS, HIPODROMOS Y GARITOS

Ante el cúmulo persistente de las denuncias que sobre el juego siguen afluyendo a nuestra mesa de redacción, vémonos precisados a insistir sobre este tema y hemos de hacerlo con la entereza que el asunto reclama, por cuanto refleja un relajamiento en las costumbres y una perversión de los hábitos de trabajo, que han sido la modalidad característica de los habitantes de la provincia de Buenos Aires.

En vano se han dictado leyes imperativas que persiguen el juego, cuando él ultrapasa los límites de una inocente diversión; en vano los legisladores han pugnado por establecer una estrecha concordancia entre los códigos y las leyes como medio de combatir esta tendencia reveladora de un aplastamiento moral en la población bonaerense; en vano, también, se han prohibido las carreras en los días de trabajo, porque los caudillos, que cuentan con la ceguera voluntaria y complaciente de las policías amigas y el silencio, cuando no la complicidad de la justicia, hallan el medio fácil de burlar las disposiciones legales y sus expresas penalidades. Para ellos parece escrita la máxima de Periandro: "Las leyes son como las telarañas, que sirven para atrapar las moscas, mientras dejan escapar los moscardones".

Y es que la camaradería política y la carencia de sólidos y bien cimentados prestigios sobre la masa votante imponen el conculcamiento de la ley para atraer a los bajos elementos que viven del juego y de la coima, porque carecen de otros recursos legales y honestos de vida.

Pero la función de gobierno no consiste únicamente en distribuir la renta recaudada y en afectar a los productores con impuestos y gabelas; no, ella es más lata y compleja y, si la grandeza de los estados no se mide únicamente por el kilometraje de sus vías férreas, por la extensión de sus fronteras y por sus montones de bolsas de cereales, sino por su grandeza moral y la morigeración de sus costumbres, lógico es, pues, que la obra de la escuela sea complementada con la acción gubernativa perseverante y continua para crear hábitos de trabajo y de sanas costumbres morales.

Y no declamamos teóricamente ni escribimos por el prurito sistemático de oposición, sino que nos duele, como ciudadanos de una democracia, ver que a pocos kilómetros de la capital se juega y se despluma a diario en la ruleta de Avellaneda, situada en la calle Estévez, en la de Quilmes, en la de San Martín, en la de Olivos, ubicada en el comité conservador, regiamente instalada. Y, como si ello no fuera suficiente, se agregan las jugadas de taba en plena vía pública, el tradicional choclón y el monte en todos los comités oficialistas, con su aparejamiento de hechos criminosos de que en más de una ocasión informa la prensa diaria'

En Temperley las carreras se llevan a cabo en días de trabajo y la beneficencia, que afecta los más delicados sentimientos, es el pretexto que los tahures encuentran para violar los preceptos prohibitivos de la ley.

En nombre de la más sana moral y de los intereses espirituales de la nación anotamos nuestra formal protesta y pedimos a las autoridades provinciales un poco de recato y a las policías mayor vigilancia al respecto.

La agricultura en las islas y tierra firme

Comunicaciones recibidas en el Ministerio de Agricultura del agrónomo regional del Delta dan a conocer el estado de la agricultura en las islas y tierra firme, según investigaciones que se practicaron en el mes de febrero. La Cooperativa Liga Agraria, aprovechando la gran producción de manzana habida en esta temporada, procederá a un ensayo de desecación de ese fruto, utilizando el evaporador de la estación experimental del Paraná de las Palmas. Piensa esta sociedad conservar la fruta en cámaras frigoríficos para poder efectuar la venta gradualmente, pues en la actualidad se halla a muy bajo precio.

En San Nicolás ha comenzado la vendimia y la operación de compra-venta del producto se paga conforme al grado sacarino, y la elaboración de vinos de diversos tipos se realiza en las bodegas de la misma localidad.

El rendimiento de los frutales han sido regular, operándose transaciones de duraznos en cajón de 35 kilos a $ 1.50 m|n. y el de ciruelas y damascos .. $ 2.50 cada uno.

La agronomía regional ha hecho un proyecto de estatutos para la Sociedad Fomento Agrícola de Zárate que será organizada entre los agricultores de esa localidad.

VIDA OBRERA

Más sobre la ley de accidentes del trabajo

Conversando con el doctor Larguía

SUS PUNTOS DE VISTA SOBRE LAS REFORMAS QUE RECLAMA LA LEY

Esta cuestión de la ley de accidentes del trabajo tiene más importancia de lo que a primera vista parece.

Conversando al respecto con el Dr. Larguía, nos significó que veía complacido todo el interés que le viene prestando LA EPOCA.

Conceptúa, como ya hemos dicho, que la ley tiene imperfecciones que es menester subsanar y una que reclama una reforma improrrogable es la de la indemnización.

—He leído lo que se ha publicado al respecto, pero bien merece una aclaración más precisa.

Según los términos del art. 9 la suma de la indemnización deberá ser invertida por la Caja en Títulos del Crédito Argentino a los efectos de constituir la renta que corresponda a la víctima o a sus derechos habientes.

De observar al pie de la letra este precepto y tomando por ejemplo una lesión cerebral de origen traumático que haya evolucionado durante los diez meses subsiguientes a la fecha del accidente hasta ocasionar la locura del sujeto que percibía un jornal de $ 2 m.n| Según la ley, en el supuesto de que el accidentado haya percibido el medio jornal que la misma determina para esos casos; durante el número de meses expresados, la única indemnización que le correspondería serían $ 1.700 m|n. que producirían para la familia una renta mensual de 7 $ m|n y fracción.

Como se verá no puede ser lógica esta consecuencia y como factor de previsión poca influencia puede tener para la solución del desamparo en que se encontrarían las víctimas o sus sucesores.

En estos casos fincan mis observaciones sobre la eficacia de esa ley.

—¿Y qué remedio cree Vd. que puede encontrarse para estos casos dentro del texto de la misma?

—Sugetándonos al texto y espíritu de la misma, no encuentro solución alguna; aunque he proyectado un medio de conciliación, si Vd. quiere arbitrario; pero que por lo mismo justificará la reforma impostergable de esta parte de la ley.

He propuesto que cuando el monto de la indemnización, descontado que sea el importe de lo pagado por medio jornal, no exceda de $ 1.000 m|n, se le entregue directamente al interesado o sus derechos habientes; porque posiblemente con esa suma, en algunos casos, podrá la preocupación del obrero o la actividad de sus herederos explotar una modesta industria o comercio que les permita aminorar las consecuencias del hecho.

Pero tengo adquirida a este respecto la convicción de que con esto se fomentaría en esa forma la industria domiciliaria y esta consecuencia agravaría aún con sus estragos los efectos de aquella ley.

Se ha dicho que con esa suma podría el obrero adquirir un negocio; pero a tal conjetura yo opondré otra no menos acertada, cuál sería el caso de un obrero que a consecuencia de un accidente adquiriera una parálisis agitante o un histerismo traumático o una tuberculosis del mismo origen y en esos casos yo a mi vez preguntaría si es posible que esa víctima pueda ser vendedor de cigarrillos o de otras vituallas?

Como Vd. comprenderá, — continuó nuestro entrevistado, — los casos son complejos y de una variedad incalculable y sobre todo porque se trata de reparar las consecuencias económicas que acarrea para un obrero o para su hogar la pérdida parcial o total de su capacidad productora.

—¿Cuál sería entonces, a su entender, la solución?

—La reforma de la ley; pero fundamentalmente; instituyendo el método del seguro por el Estado y bajo su exclusiva responsabilidad.

No es la oportunidad de extenderme en consideraciones doctrinarias para fundar este criterio; sobre todo cuando Alemania en primer término y luego Austria e Inglaterra, han virtualizado este procedimiento con una legislación prstigiosa fecunda y persistente.

—Sin embargo hemos leído que algunos diputados participan de un criterio reformador en el sentido de que la renta se constituya sobre la base de la alienación gradual del capital; ¿y cree Vd. que no sería ésta también una solución?

—Evidentemente que es la única de acuerdo con la estructura de la ley; pero yo me he referido a una reforma sustancial de ésta.

La renta a base de capital alienado podrá modificar el monto de aquélla según la probabilidad de vida del sujeto; pero cuando se trate de la pensión a los derechos habientes, viuda, hijos y nietos, la situación no se modificará sensiblemente, por cuanto el factor esencial, como es el de la supervivencia altera la equivalencia que la misma ley establece, desde que acepta como base de la distribución de la renta el sistema de la sociedad conyugal, instituído por el C. Civil.

Con todo, de no procederse a la reforma indicada, considero ese sistema como el más ventajoso para la economía del obrero.

—¿Y sabe Vd. en qué sentido se planteará la reforma?

—Ignoro esta circunstancia; aunque sí puedo afirmarle que es improrrogable, y en tal sentido la plantea en primer término los intereses de los obreros y después el de los industriales, empresarios y patrones que no pueden tampoco estar librados a una inestabilidad que quizás llegara a alterar sus previsiones, con perjuicios de sus propias industrias o bienes; antecedentes que también deben ser objeto de preocupaciones de parte de los poderes públicos.

—¿Se podría saber por qué Vd. no comparte del sistema del Código Civil como el más propicio para justificar la identidad de los herederos a los fines de acreditar su derecho a la pensión?

—Por los fundamentos que ya he expuesto en la nota elevada al Ministerio y sobre todo, porque creo que todo aquello que tienda a aminorar trámites, ganar tiempo y evitar gastos significa cumplir acertadamente la ley y adaptar la acción administrativa a los intereses y necesidades de las víctimas de los accidentes.

Si se observaran los trámites del procedimiento del Código respectivo necesariamente se incurriría en dilaciones que redundarían en la inevitable consecuencia de restar al damnificado o a sus sucesores el ingreso de su pensión durante el tiempo que duren esos trámites.

—¿Habrá Vd. leído seguramente una de las conclusiones en que coincidieron los congresistas de la Conferencia Financiera últimamente celebrada en esta capital y que se relaciona con esta ley?

—Es decir; la conclusión de los congresistas tengo entendido que se refiere a todas las leyes que tengan relación con la situación de los obreros y que tiendan a informar la orientación seguida en estos asuntos

Sería un gran paso en el sentido de la uniformidad y significaría llegar a la solución con prescindencia de arbitrajes a que sería necesario recurrir por medio de convenciones internacionales.

El pensamiento expuesto, en esta forma garantizaría a todos los trabajadores de los países americanos para los mismos beneficios una solución uniforme y necesaria.

PROVINCIAS

SANTA FE

ROSARIO, abril 26. — El asunto relativo a las dificultades que para la provisión de arena el municipio de Rosario ha venido acumulando la dirección del puerto, asunto de que hemos venido informando a nuestros lectores, parece haber entrado en un grave momento, debido a la intervención en el mismo de los ministros de obras públicas y hacienda de la nación y a la actitud asumida por el embajador en Norte América, quien se dice ha manifestado que atenderá cualquier reclamación al respecto.

Es el caso que la dirección del puerto se niega no sólo a dar las comodidades necesarias para efectuar el desembarco de la arena, pues ha retirado del punto indicado para realizarlo, hasta los guinches indispensables, sino que, además, niégase rotundamente a dar sitio para depósito.

Como el directorio de la sociedad anónima del puerto de Rosario reside en París, será noticiado telgráficamente del conflicto. Entretanto se espera que de un momento a otro dicten su resolución los ministros precitados.

—El gobernador de la provincia, doctor Manuel J. Menchaca, visitará esta ciudad el día 3 del entrante.

Vendrá con su ministros e inaugurará oficialmente el palacio de la jefatura política.

—El gobernador electo de Santa Fe, señor Rodolfo Lehmann y el actual vicegobernador, doctor Ricardo Caballero, encuéntranse en ésa.

Entre los radicales disidentes se conceptúa acá que dicho viaje de los mencionados jefes de esa fracción radical, será fecundo en beneficios para el partido, en cuanto se relaciona con la deseada unificación de procederes del radicalismo nacional, ante el problema ya resuelto por la opinión popular de todo el país, de la futura presidencia.

—Confírmase que el gobierno del señor Lehmann nombrará los siguientes señores para las jefaturas políticas del sur: Rosario, señor Nestor Noriega; San Lorenzo, Raúl Bacigaluppo; Belgrano, Armando González, y Constitución, Félix Calzada.

—Hace tiempo noticiamos el pleito seguido por don Calixto Rodríguez en representación de don Ernesto Jewell, contra la municipalidad, y quien había embargado los terrenos del Hospital Centenario, de cuyo costo adeudábasele una parte.

El intendente, señor Benítez, ha conseguido ahora llegar a un arreglo extraoficial en la siguiente forma:

Los señores Ciro Echosortu y José Castagnino, se hacen cargo de la deuda, como miembros de la comisión patrocinante del Hospital Centenario.

Por su parte la municipalidad ha entregado un cheque por 25.000 pesos al señor Rodríguez, quedando terminada la cuestión.

—El intendente, señor Benítez, pedirá el concurso de las principales empresas particulares de alumbrado, a cuyos gerentes ha invitado a una reunión para dentro de breves días, a fin de proyectar una gran iluminación de la ciudad durante las fiestas del próximo centenario.

—Ayer, por la mañana, se procedió a la detención de todos los vehículos no munidos de la patente respectiva. Hoy ha continuado durante toda la mañana.

—En estación Arminda tuvo lugar el domingo una interesante fiesta andaluza, en la que se improvisó una corrida de toros.

Asistieron como unas mil personas.

—Probablemente mañana se realizará la primera sesión de la cámara de diputados de la provincia.

Esta reunión será muy interesante, pues en ella serán considerados los diplomas de los electores y se designarán las autoridades de la cámara y sus respectivas comisiones.

CORDOBA

CRUZ DEL EJE, abril 26. — El diputado doctor Torres visitó el departamento, habiendo sido objeto de varias demostraciones de simpatías por parte del elemento caracterizado de la localidad.

—Debido a la sequía las perspectivas de este año son poco halagueñas, para los ganaderos de la región. Por la absoluta falta de pastos, muchos de ellos determinaron llevar el ganado a otros puntos.

—Hoy llovió regularmente, abrigándose la esperanza de que si continúan las lluvias mejorará la situación.

—A la llegada del gobernador electo doctor Loza, anunciada para mañana, le será presentada una solicitud firmada por todo el pueblo, pidiéndole que al hacerse cargo del gobierno mande ejecutar las obras de aguas corrientes, cuyos estudios efectuáronse meses atrás. Se funda el petitorio en serias razones de salubridad pública, esperándose que el doctor Loza accederá.

TUCUMAN

TUCUMAN, abril 26. — Sesionó el senado, concurriendo los señores Julio Terán, Luis Poviña, Maciel Talavera, Miguel de la Rosa, Miguel Fugo, Manuel Palacios, Pedro Ruiz Huidobro, Ernesto Correa, Abraham de la Vega, León Rouges.

—Designóse para la comisión de poderes a los señores Morris, Correa, Vega que expidióse aprobando los diplomas de Palacios y de la Rosa por la capital; Ignacio Lobo, por Burruyacú; Miguel Fugo y Ruiz Huidobro, por Cruz Alta; León Rougues y José Pose, por Monteros; Julio Terán, por Tafí; Luis Poviña, por Trancas.

—Procedióse al nombramiento de las autoridades quedando constituídas así: Paz Posse, para presidente; Manuel Palacios, para vice y Alejo H. Moris, para vice 2.o Todos estos son radicales.

Al entrar el señor Paz Posse al senado, la barra numerosa y selecta lo ovacionó, acompañándole luego hasta el círculo.

TEATROS, AUTORES, ARTISTAS

PALIQUE

LA VULGAR SAINETERIA

Hay una marcada reacción, entre nuestros autores, contra la manía de las clasificaciones genéricas, que ha entronizado la confusión y el abuso en los carteles.

Comediógrafos improvisados, huérfanos de talento y tan sólo ansiosamente preocupados por las oscilaciones de la boletería con detrimento de toda orientación artística, han invadido audazmente el escenario argentino, convirtiendo el "sainete" en bufonería y el drama en algo híbrido y extremoso al que es imposible ponerle siquiera mote. No saben esos pobres famélicos que el "sainete" equivale a la comedia o cuadro de costumbres y que su significado nunca ha sido el que ellos le atribuyen; es decir "farsa", indigerible amalgama de chistes peores que malos, de situaciones enrevesadas e inverosímiles, de escenas burdamente ensambladas al azar y sin la más mínima parcela de gracia ni inventiva, como que sus autores nunca estudiaron, por lo general, más allá de las primeras letras... Carentes del innato don de observar subjetivamente la vida para trasportar al tablado sus manifestaciones con el fondo de enseñanza que importan, titulan "sainete" las paupérrimas fantasías de su mente, extraviada fuera de los límites de lo real y de lo sensible.

Con razón decía, noches pasados, Julio Sánchez Gardel, que las clasificaciones genéricas pertenecen a una ya caduca época del teatro, y que en nada le importa ni interesa al "distinguido" saber si la obra que va a estrenarse es drama, o sainete, o comedia, o tragedia, o comedia dramática, o tragicomedia, o "sonata" o... cualquier tontería por el estilo de esta última que, menos que una innovación inteligente o plausible, entraña, por parte del autor, el testimonio probante de que "no sabe qué es lo que ha escrito".

En adelante se dirá (dirán los inteligentes y laboriosos, se entiende): "Estreno de... tantos actos de Fulano", sin especificar a qué género pertenece la producción, evitando de tal suerte estériles disquisiciones con que ciertos críticos en penuria de tema oportuno llenan las columnas de sus respectivos diarios... para no decir nada, en definitiva.

Continuarán los tiburoncillos de la taquilla llamando "sainete" a sus engendros; la degeneración del término quedará como reconocida y exclusiva propiedad del "género ínfimo", con o sin musiquilla. Los espectadores sabrán así, mejor que nunca, quiénes son y qué méritos acreditan los que solicitan el apoyo de su dinero y el sufragio de sus aplausos. "Tantos actos de Fulano de Tal"... esto es serio, conveniente y oportuno para deslindar situaciones y definir caracteres.

R. M.

TEATRO EXTRANJERO

"RETAZO"

Esta noche estrena Amalia Isaura en el Odeón la comedia en 3 actos de Darío Nicodemi, escrita originalmente en francés con el título de "Miette" (migaja) y vertida al italiano con el de "Scampolo". Ha obtenido en París y en Italia un franco éxito por la originalidad de su asunto y la gracia de sus situaciones. El papel de Retazo se aviene perfectamente con el temperamento de Amalia Isaura, una de las más finas, expansivas y traviesas "ingenuas" del moderno teatro europeo.

El excelente conjunto que en el Odeón ha sabido poner de relieve, desde el comienzo de esta temporada, cualidades de homogeneidad e inteligencia en la interpretación de sainetes y pasillos de comedia, nos augura una amenísima velada con una obra de mayor importancia y extensión, en cuyas peripecias hallará interés el selecto público "habitué" de la elegante sala de la calle Esmeralda. He ahí el reparto de la comedia:

Retazo, señorita Isaura; Franca, señorita Ruiz; Emilia Bernini, señora Soberón; Tito Sacci, señor Gatuellas; Julio Bernini, señor Llaneza; Egisto, señor Fernández; Un desconocido, señor Morales; Don César, señor Rodecos.

La acción en Roma. — Epoca actual.

Terminará la velada con las siempre gustadas y originales creaciones humorísticas de Rafael Arcos.

SCOGNAMIGLIO - CARAMBA

Esta noche se presentará en el Coliseo la compañía de operetas Caramba-Scognamiglio, con "Amore in maschera", de Hartulary Darclée.

Tanto por ser la noche de iniciación de la temporada, como por el buen recuerdo que los mismos intérpretes dejaron de esta obra en su estreno, hace cuatro años, en el mismo teatro, el espectáculo ha despertado interés. La música viva y agradable de la obra y la animación con que fué entonces representada, justificaron, en efecto, su éxito y la señalaron entre las del repertorio de la compañía como la que obtuvo mejor acogida.

Esta noche intervendrán en su ejecución las señoras Ivanisi y Csillag y los señores Vale y Pasquini.

El segundo espectáculo será "Eva" de Lehar, que irá el viernes.

LA ESCENA ARGENTINA

EL ROSAL DE LAS RUINAS

Según el pensamiento expuesto por don José León Pagano, director artístico del Buenos Aires, mañana debe realizarse el ensayo general del poema dramático en 3 actos y en verso "El rosal de las ruinas", original del doctor Belisario Roldán. Esta práctica, imitada de los grandes escenarios europeos, tiene la ventaja de dejar definidos los detalles de la obra y destacados los pequeños defectos que pueden remediarse antes del estreno, de manera que éste constituya un conjunto armonioso sin disonancias ni lunares.

LOS CONCIERTOS

ASOCIACION WAGNERIANA

El viernes 28 del corriente proseguirá desarrollándose el ciclo de las 32 sonatas de Beethoven con la segunda audición, que estará a cargo de la distinguida pianista argentina señorita Sarah Ancell, desarrollándose el siguiente programa:

Sonata 4, op. 7 — 1) Allegro molto e con brío. 2) largo, con gran espressione. 3) Allegro. 4) Rondó, poco allegretto e gracioso. Sonata 5, op. 10, número 1. — 1) Allegro molto e con brío. 2) Adagio molto. 3) Finale prestissimo. Sonata 6, op. 10, número 2. 1) Allegro. 2) Allegretto. 3) Presto.

Precederá a las sonatas un estudio crítico por el señor Ernesto de La Guardia. La audición empezará puntualmente a las 9.30 en los salones del Ateneo Nacional, Charcas 1743, y no se permitirá la entrada durante la ejecución del programa.

CELIA GARDELLA

Esta noche a las 9 en punto se realizará en el Salón Augusteo, Sarmiento 1374, un recital de piano por la señorita Clelia Gardella, medallada del Conservatorio Cattelani y alumna de la señora Angela B. de Zemar.

El programa es como sigue:

Primera parte. — Grieg, sonata op. 7: allegro. moderato, andante, scherzo, tempo minuetto, prestissimo.

Handel, Harmonicso Herrero.

Drongosch, Gavotte.

Scarlatti, Capriccio.

Segunda parte. — Frugatta, a) Gondolina; b) Napolitanina.

Chopín, Nocturno, op. 48 núm.1; Estudio núm. 1, op. 25; Estudio núm. 11, op. 10.

Liszt, San Francisco de Paula marchando sobre las olas.

LEA BACH DE LLOBERA

Esta distinguida profesora de arpa, esposa del subdirector del conservatorio Parsifal (Sarmiento 1137), dará mañana en ese local un concierto, cuyo programa es el siguiente:

Primera parte. — Bach, Preludio; Bach Saint-Saens, Bourré; Mozart, Canario; Beethoven: Scherzo de la 2.a Sonata; Variaciones.

Segunda parte. — Schumann, Romanza op. 124; Liszt, Consolación núm. 3; Debussy, Arabesque número 1; Grieg, Valse; Godefroid, Estudio.

Algunas de estas composiciones han sido transcriptas para arpa por la señora de Llobera.

ESCUELA ARGENTINA DE MUSICA

A las 5 de hoy llevaráse a cabo en la Escuela Argentina de Música, que dirige el conocido compositor Julián Aguirre (Bartolomé Mitre 974), un concierto instrumental a cargo del violinista señor Telmo Vela y del pianista señor Rafael González, ventajosamente apreciados de nuestro público.

El programa consta de obras de Haendel, Beethoven y Scarlatti. Las localidades pueden retirarse en la secretaría de la misma escuela hasta la hora indicada para el acto.

CRONICA EUROPEA

LIRICAS

"Don Quijote", de Strauss

(De nuestro corresponsal en Madrid)

Es notorio, y se ha comentado siempre con justa alabanza, que la orquesta sinfónica y su director, el eminente Arbós, han contribuído de modo eficacísimo a aumentar la cultura del público madrileño adicionando constantemente a su copioso repertorio toda la producción de los modernos compositores nacionales y extranjeros. De este modo han enriquecido los conocimientos de los amantes de la música y han ido modernizando, por decirlo así, el buen gusto del aficionado. La sinfónica ha ofrecido al público todas estas manifestaciones artísticas sin exclusivismos de escuela, solamente atenta a dar a conocer todo lo bueno que se ha producido en estos últimos tiempos.

En la actual temporada se propone continuar esta admirable labor, intensificándola y ofreciendo la ejecución de obras desconocidas en Madrid.

Entre estas producciones se destaca de modo vigoroso una verdaderamente genial: el "Don Quijote", de Ricardo Strauss, que el autor define llamándola "Variaciones fantásticas sobre un tema de carácter caballeresco".

Si en todo el mundo musical ha despertado excepcional interés esta concepción admirable, en España debe ser más intenso, ya que, entre otras razones, viene a estrenarse en Madrid en la época del centenario del glorioso príncipe de las letras castellanas.

Strauss divide esta grandiosa obra en tres partes: Introducción, Tema con variaciones y Final.

En la introducción nos presenta el gran músico a Don Quijote enfrascado en su locamanía de leer los libros de caballería, en la que va perdiendo el juicio, hasta el momento en que, después de exaltaciones y meditaciones, resuelve abrazar la vida de caballero andante y marchar en busca de aventuras.

El tema "El caballero de la Triste Figura" y sus "Variaciones" tienen un vigor descriptivo que llega al colmo de la claridad, del verismo. He aquí las variaciones, por el orden en que se expresan en la obra:

"Aventura de los molinos de viento", "Aventura de los carneros", "Razonamientos entre Don Quijote y Sancho", "Aventura de los disciplinantes", "El amor de Don Quijote a Dulcinea y sus ensueños", "Encuentro con Dulcinea", "Aventura del barco encantado", "Combate con dos caminantes, que Don Quijote cree son dos hechiceros", "El caballero de la Blanca Luna derrota a Don Quijote", "Muerte de Don Quijote".

No habrá una sola persona de cuantas conozcan el inmortal libro de Cervantes que no sienta la emoción de ver retratados a maravilla musicalmente con todos sus ragos físicos y psicológicos los personajes de la obra admirable entre todas. Las descripciones de episodios dan la idea de la realidad.

Esta genial composición de Strauss se ejecutará por primera vez en Madrid el domingo próximo, en el concierto que dará la orquesta sinfónica en el teatro Real.

Como guía para el oyente, se irá proyectando en el foro el número de cada una de las variaciones, ya que la obra se ejecuta entera y sin aparente solución de continuidad.

La ejecución de esta obra genial de Strauss ha despertado en Madrid la expectación consiguiente a su grandeza.

"Miss Cañamón"

A base de partitura de una lindísima opereta del maestro Ziehrer, los señores G. del Castillo y maestro Badía han hecho una obra, estrenada en el Cómico y que obtuvo un triunfo unánime y ruidoso.

En la nueva opereta "Mis Cañamón", los arregladores han acertado de lleno y supieron avalorar y dar gran relieve a todos los elementos que constituyen este género rebosante de frivolidad, de distinción y de gracia.

Difícil sería enumerar las cien mil ingeniosidades que dan carácter e interés a la trama y animan con su incesante aleteo la escena. Diálogos y coloquios matizados con multitud de chistes suceden a números musicales de inspiradas melodías y de una presentación visual espléndida y subyugante. Muchas mujeres hermosas lujosamente ataviadas rimaban su belleza con la alegría y elegancia de la música y la brillantez de la presentación escénica. "Miss Cañamón", así presentada, cautivaba al público y se aplaudían con entusiasmo todos los números de la triunfante opereta y se repetían casi todos ellos.

El libreto es gracioso en el enredo; tiene su nota romántica, como todos los que han conquistado el favor popular, haciendo que el amor venza altiveces de las mujeres endiosadas por la fortuna; pero esta nota sentimental, que parece ser indispensable en la opereta cuando se trata de las esquivas norteamericanas, aquí pierde un tanto su intensidad para ceder el paso a la nota cómica, tan felizmente desarrollada en toda la obra.

Ya hemos dicho que son bellos todos los números de la partitura; el vals fundamental es de melodía fácil y elegante; muy lindo el coro de los "bersaglieri"; originales y muy inspirados el terceto del primer acto y el cuarteto del segundo; de gran efecto escénico el número de los camareros y camareras y señoritas norteamericanas de este mismo acto, y muy bellos los cuplés de miss Cañamón y el número de los payasos del último acto.

En la interpretación de obra tan vistosa y agradable toman parte todos los artistas de la compañía del Cómico. Loreto Prado estuvo, como siempre, destacándose por su talento y su gracia en todos los momentos. La señorita Aguila cantó muy bien y representó con verdadero arte, y las demás artistas, todas muy ajustadas dentro de sus respectivos personajes y dando un gran realce a la opereta con aquel conjunto de hermosura.

De ellos, merecen cumplidos elogios Enrique Chicote, Aguirre, Castro, Ripoll y Soler, aun cuando el aplauso debe hacerse extensivo a todos los intérpretes.

Lujosamente vestida la obra, completaron el efecto de su visualidad dos decoraciones brillantes de Muriel, en especial la del segundo acto, que es de gran riqueza y suntuosidad.

La empresa del Cómico está de enhorabuena, porque "Mis Cañamón" atraerá a la sala de este teatro al público madrileño, y la nueva opereta se hará centenaria en el cartel.

Los autores, señores G. del Castillo y maestro Badía, han obtenido un éxito grande y muy merecido en su nueva producción.

BELLAS ARTES

EXPOSICION LOPEZ NAGUIL

El señor Gregorio López Naguil piensa inaugurar muy en breve una exposición de sus últimas obras históricas. Este joven artista, que goza de sólido prestigio en nuestros círculos intelectuales, ha destacado ya una personalidad vigorosa y altamente estimable. Su cuadro "Amalia", expuesto en el certamen que el año pasado organizara la Comisión Nacional de Bellas Artes, y sus recientes interpretaciones del Quijote, le han conquistado un lugar distinguido entre nuestros pintores mejor conceptuados.

Los lectores de este diario habrán podido apreciar las aptitudes del señor López Naguil para la realización artística, en la página con que hace algunos días conmemoramos el aniversario de Cervantes. Las ilustraciones que publicamos en esa oportunidad pertenecen al señor López Naguil y se caracterizan por la profundidad de la interpretación, la adecuada disposición de las figuras y la sobriedad de líneas.

NOTAS POLICIALES

MUERTE DE UN HOMBRE

Víctima de una intoxicación

Esta mañana fué encontrado muerto en una pieza de la calle Belgrano 1217 el inquilino de la misma Antonio García, español, de 55 años de edad.

Junto al lecho donde yacía García se halló un vaso que contenía residuos de alcohol desnaturalizado, lo que hace presumir que la víctima bebió dicha sustancia, ignorándose si lo hizo por error o bien con el propósito de suicidarse.

Un facultativo de la Asistencia Pública que reconoció el cadáver opina que el fallecimiento debe haberse producido por intoxicación, lo que corrobora la sospecha antes mencionada.

El cadáver ha sido transportado a la Morgue con el fin de que los médicos forenses le practiquen la autopsia y determinen la causa del fallecimiento.

ACCIDENTE

Frente al número 235 de la calle Castillo, al subir a un carro de reparto su conductor Juan Perigo, el caballo que tiraba del vehículo se puso en marcha y el carrero perdió el equilibrio y cayó al suelo.

Una de las ruedas del carro le pasó a Perigo por encima de la pierna derecha fracturándosela.

La víctima en una ambulancia fué llevada al hospital Durand donde quedó en asistencia.

RIÑA ENTRE MUJERES

En la esquina de las calles Amenábar y Guayra anoche por cuestiones surgidas en el momento tuvieron un incidente María del Pilar Soler de Babbi y otras dos mujeres. Estas últimas después de una acalorada disputa, armadas con escobas agredieron a la Babbi y le aplicaron varios golpes causándole lesiones leves en la cabeza.

Las agresoras han sido detenidas en la comisaría 39.

HURTO

Anoche, en circunstancias que don Juan Carlos Polera presenciaba un remate de muebles en la casa Bartolomé Mitre 530, le fué hurtado un reloj de oro con cadena y un medallón.

El damnificado formuló la consiguiente denuncia en la comisaría 1.a y valuó lo hurtado en 400 pesos.

GOLPES DE PUÑO

Anoche en la casa calle 25 de Mayo 655 a raíz de una disputa que se originó entre Clara Abraham y Víctor Insua, éste atacó a la mujer a golpes de puño causándole contusiones de poca importancia en el rostro.

Un agente de la comisaría 1.a intervino y detuvo al agresor.

DENUNCIA DE UNA ESTAFA

Manuel Fernández, domiciliado Piedras 1149, ha denunciado en la comisaría 5.a que anoche en la calle Bartolomé Mitre entre Paraná y Montevideo, dos sujetos desconocidos le estafaron un carro tirado por un caballo.

Fernández estima vehículo y animal en 350 pesos.

La policía procura identificar a los autores del delito.

GALERIA TEATRAL DE "LA EPOCA"

La bailarina rusa Sonia Pavloff

EL CIGARRILLO
"43"
ES EL QUE MAS SE FUMA
porque además de ser una marca genuinamente argentina que no pertenece a ninguno de los trusts, es un producto de calidad insuperable elaborado con la mayor higiene y esmero posible. ::
PICCARDO y Cía. Ltda.

LOS MISMOS RECREOS DE MONTE CARLO
CASINO ALTA GRACIA
ESTÁ ABIERTO TODO EL AÑO

The "ANTIQUARY" WHISKY
E. M. de Santa Coloma, Chacabuco 319

CRONICA SOCIAL

En casa de la señora Teodelina Alvear de Lezica celebraron ayer una reunión preliminar algunas de las damas nombradas por el arzobispo para formar la comisión auxiliar de congreso eucarístico que se reunirá en esta capital en julio próximo.

Asistió monseñor Duprat.

Se trató, en términos generales, el plan de acción a desarrollar, a fin de contribuir eficazmente al mayor éxito del acontecimiento que se prepara.

Todas las señoras concurrentes demostraron la mayor decisión para una empresa que pondrá en evidencia, una vez más, los sentimientos de piedad tradicionales en la mujer argentina.

El viernes próximo celebrarán una nueva reunión en el local del colegio del Sagrado Corazón (Callao y Juncal).

A la de ayer asistieron las señoras: Adela Saraza de Favier, Elisa Alvear de BoBsch, María Rosa Murature de Murature, Adelia Harilaos de Olmos, Carolina Lagos de Pellegrini, Elena Napp de Green, Josefina Achával de Cantilo, María Luisa Gorostiaga de Lynch, Celia Lapalma de Emery, Teodelina Lezica Alvear de Uriburu, Elofsa Ponce de León de Ezpeleta, Emilia Moutier de Pirán, Mercedes Avelaneda de Delepiane, Elvira de la Riestra de Láinez, Lola Anchorena de Elortondo, Carolina Estrada de Martínez, María Luisa de las Carreras, señorita de Estévez.

⊙⊙⊙

La señorita María Teresa Bosch Alvear será sometida a una intervención quirúrgica en esta semana.

⊙⊙⊙

Hoy regresan de Cachenta el doctor Arturo Gramajo, su señora Adela Atucha y sus hijos.

⊙⊙⊙

Se anuncia para la próxima primavera un gran baile que la señora Adela Saraza de Favier ofrecerá en su residencia de la calle Suipacha, en honor de sus nietas, las señoritas Adela y Elena Gramajo.

Será una fiesta de vastas proyecciones, que congregará a todo lo más significativo de nuestra sociedad.

⊙⊙⊙

Bajo la presidencia de la señora Teodolina Alvear de Lezica se reunió esta mañana la comisión auxiliar de damas del Patronato de la Infancia, adoptando varias medidas importantes de régimen interno.

Se resolvió que a principios de mayo se efectúe la inauguración del nuevo edificio de Escuelas Patrias, construído frente al parque Uriburu.

Asistieron a la reunión las señoras:

Fidela Mackinlay de De Bary Elvira de la Riestra de Lainez, Adela Saraza de Favier, Florencia Madero de Guiraldes, Otilia Alcorta de Rodríguez, Teodelina Lezica de Uriburu, Petrona Crisol de Molina Salas, Carmen B. de Demaría, Estanislada Anchorena de Paz, Blanca Campos Urquiza de Amadeo Artayeta.

⊙⊙⊙

Esta tarde a las 4 se efectuará en la Recoleta el sepelio de la señora Lydia Dufourg de Lloveras, fallecida anoche a raíz de una larga y penosa enfermedad.

Disfrutaba la extinta dama de simpatías y afectos que han de ponerse de manifiesto en

esta ocasión, exteriorizando el sentimiento de unánime condolencia causado por su muerte.

La señora de Lloveras ha dejado de existir joven todavía, rodeada del cariño de los suyos y de la consideración general a que se había hecho acreedora por sus condiciones personales dignas del mayor aprecio.

⊙⊙⊙

Muy animada y elegante la reunión de ayer en casa de las señoritas Magdalena y Julia Pinedo, que recibían a sus amigas con motivo de su próximo enlace.

Como está anunciado, el casamiento de la señorita Magdalena Pinedo con el doctor Ricardo Bracht, se efectuará mañana en casa de la novia. El de la señorita Julia Pinedo con el señor Eduardo López, está fijado para el 17 del mes próximo.

La concurrencia fué cumplidamente agasajada por la señora Magdalena Saavedra de Pinedo y sus interesantes hijas.

Después del té se bailó animadamente hasta cerca de las 8.

Estuvieron las señoras: Angélica Bunge Guenrico de Tedín Uriburu, Georgina Saavedra de Pla Cárdenas, Susana López de Hueyo, Laura Holmberg de Bracht, María Constanza Bunge de Zavalía, Silvia Mautiño de Jorge, Julia Ibarguren de Bracht, Arminda Saavedra de Serantes, Georgina Stegmann de Saavedra, María Luisa Saavedra de Carreras, María Luisa Costa de Bracht, Cora Jorge de Huergo, Julia Elena Hunter de Nelson, Susana O'Gorman de López, Susana Cabral Hunter de Naón, Sara Saavedra de Pradére, Magdalena Peña de Aldao, Sara Bracht de Vivanco, Guillermina Chaves de Pereira Pinto, Estela Cabral Hunter de Ayarragaray, Susana Saavedra de Bustillo, etc.

Señoritas: Angélica Catelin, Carmen y Alcira Quirno Costa, Ebe y Elsa Pirovano, Corina Cabral Hunter, Martha, Celia y Angélica Saavedra, Angélica y María Teresa Centeno, Delia Terroro, Carolina y Adela Woodgate, María Luisa Peró, Jorgelia y Celia Cano, María Eloísa, Martha y Delia Obejero, Silvia Cobo, María Elena Saguier, Martha y Carmen Sauze.

⊙⊙⊙

El joven ingeniero don Jorge Butler Fernández, tan apreciado por su preparación técnica lo mismo que por las condiciones caballerescas que le adornan, ha pedido la mano de la bellísima señorita Ana María Coelho, un verdadero encanto de niña, de muy reciente iniciación en la vida social.

La pareja ha sido muy felicitada por sus amigos, que son legión.

⊙⊙⊙

En el teatro Buenos Aires se realizará esta noche la anunciada función a beneficio de la sección Estudiantes Universitarios del Ateneo Hispano-Americano.

Se pondrá en escena "El vuelo nupcial", del doctor C. Iglesias Paz. A continuación la señora Angelina Pagano recitará el monólogo "El beso", finalizando la velada con el estreno de la obra en un acto de C. Schaefer Gallo, "Las estaciones".

Se augura un éxito completo al beneficio, para el cual se han retirado ya numerosas localidades.

⊙⊙⊙

Felicitadísimo ha sido por sus connacionales y amigos el señor Aexander Henderson, a quien el rey de Inglaterra acaba de conferir el título de par.

El señor Henderson se halla muy vinculado a nuestro país por su participación en empresas de importancia.

El nuevo lord ha elegido el nombre de Faringdon, que es el de una de sus posesiones en Inglaterra.

⊙⊙⊙

El domingo próximo se realizará un paseo campestre a la estancia del doctor Leonardo Pereyra Iraola, organizado por el centro católico de estudiantes.

El programa de la excursión es el siguiente: 1.o Salida de Constitución a las 8.27 a. m., llegando a la estancia a las 9 a. m.; 2.o Misa de campaña, oficiada por el asesor eclesiástico del centro, R. P. Gustavo J. Franceschi, y alocución por el mismo; 3.o Excursiones por diversos parajes de la estancia; 4.o Almuerzo criollo; 5.o Cabalgatas, juegos, football, etcétera, etc.; 6.o Regreso con el tren de las 4.31 de Flores y de los centros de La Plata y de Luján.

Asistirán también los socios del subcentro de la tarde.

⊙⊙⊙

La presidenta de la comisión de Homenaje a la Virgen del Valle, señora Adelia Harilaos de Olmos, nos pide recordemos que mañana jueves de 3.30 a 4 de la tarde deben reunirse en el palacio arzobispal los niños designados para servir de acólitos en la misa que se celebrará en la catedral el 7 de mayo próximo.

Además, pide la señora de Olmos que las damas que figuran en la comisión procuren facilitar la colecta que se hará el próximo domingo en todas las iglesias, prestándose a llenar esa tarea en donde les sea más cómodo y comunicándolo a la presidenta.

⊙⊙⊙

Entre los numerosos obsequios recibidos por el señor Lucas Cendoya y señora Julia de Olariaga, con motivo de su enlace, figuran los siguientes:

Lucas L. Cendoya, aderezo de brillantes; Julia de Olariaga, juego de botones de platino y brillantes; Nemesio de Olariaga (hijo), cartera malla de oro; José Arrieta y familia, collar platino, brillantes y perlas; Gastón Dubox, anillo de oro y brillantes; Pedro Bercetche, prendedor de platino, perlas y brillantes; Roberto Rivera Ocantos, prendedor oro y brillantes; Nemesio de Olariaga, cheque; Norberto J. Rodríguez, cheque; Isidro Arrieta y familia, juego de lavatorio, de plata; María Teresa y Juanita Jaca, una alhajera plata; Domingo Salaberry, crucifijo de marfil; Justino Lagarde, vaso porcelana Limoges; Juan Lalor y señora, juego helados, cristal y plata; Elena M. Uhalde, bombonera; Diego Ibarbia y familia, juego de cubiert plata; Carlos J. Lucantes y familia, juego de toilette; Juan Ibarra y señora, juego copas de cristal baccarat; María B. de Hardy, lámpara de bronce; Francisco y Rufino Barrionuevo, cofre oro; Vicente A. Maldonado y señora, juego cubiertos de plata; Pedro Estanguet y señora, útiles de toilette, marfil y plata; Pedro Ordoqui, bronce; María J. de Pradére, lámpara eléctrica; Juan M. Garagnani y señora, juego de café, plata; José C. Cendoya, necessaire oro para caballero; Carlos Valerdi y familia, espejo marco de plata; Lorenzo Gómez, cofre de plata; Pedro Darritchon y familia, juego hueveras de plata; Pedro Malgor y familia, juego te, de plata; Hijas de María de Euskal Echea, Cristo de marfil; Hermanas de Santa Rosa, rosario oro; Elvirita y Carmencita Crotto, panera plata; Antonio Errea y familia, fruteras y jarros de plata; José Garaicochea y familia, vasos cristal y plata; Vicente Nicolau Roig y señora, frutera cristal y plata; Flora y Blanca O. de Retana, juego de café, porcelana y plata; Salvador Etcheverría y familia, cubiertos de plata; Casimiro Pondo, Panera de plata; Tomás Makintoch, columna de bronce; José J. Olariaga, tintero plata; Miguel Garriga, frutera cristal y plata; Felipe Bascarán, centro de mesa; Pedro C. Iturralde y Delia Montenegro de Iturralde, estatua mármol; Salustiana de de la Torre, columnas mármol; Ramona Barrionuevo, florero de plata; Clodomiro Torres, fruteras plata; Julio Estañguet, bombonera oro; José Manselles, mármoles; amigos de Ma'pú, álbum cuero de Rusia grabado en oro; amigos de Mackenna, necessaire.

Enviaron magníficos ramos de flores, entre otros, los señores Agustín García, Raquel de Tezanos Pinto de Areco, doctor Isaac Areco, Manuela A. de Echeverría, Domingo Aphalo, Luis Farina, Abraham Garaicoechea, etc., aparte de muchísimos telegramas y mensajes de felicitación.

⊙⊙⊙

El grupo distinguido de familias que habitualmente favorece con su presencia las reuniones sociales de San Isidro, se congregará hoy en la iglesia parroquial de ese pueblo, para presenciar la boda de la señorita Inés Díaz Arana con el señor Fernando Tiscornia, siendo padrinos la señora Inés Arana de Díaz y el señor Bartolomé Tiscornia.

Las numerosas vinculaciones y simpatías

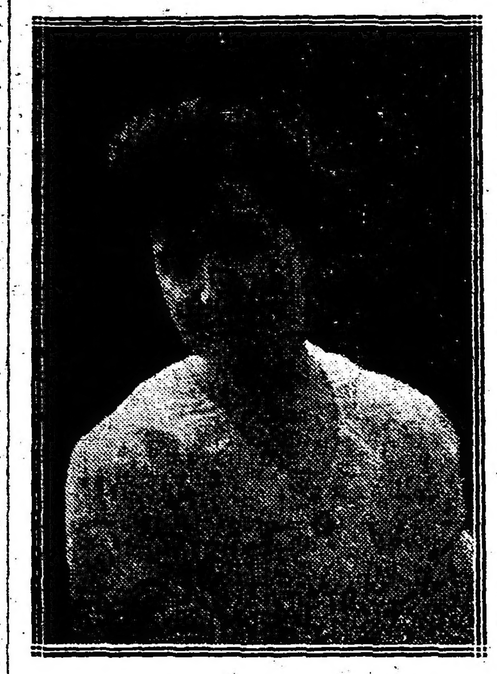

que rodean a la pareja, contribuirán al gran lucimiento de la ceremonia.

La novia hará su entrada en el templo del brazo del doctor Juan J. Díaz Arana y seguirá el novio con la señora Adelia B. de Tiscornia.

Luego vendrá el siguiente cortejo: Irene Arana de Díaz con Bartolomé Tiscornia, Valentina Díaz de Meyer Arana con Felipe Meyer Arana, Zulema Gowland de Tiscornia con Luis Tiscornia, María Luisa Laclau de Díaz Arana con Felipe Arana, Mercedes Saubidet Bilbao de Díaz Arana con Rodolfo Díaz Arana, Olga Grubein de Díaz Arana con Ernesto Arana, Laura Díaz Arana con José Tiscornia y Cora Díaz Arana con Jorge Díaz Arana.

En el acto civil actuarán como testigos los señores Juan José Díaz Arana, José Tiscornia, Rodolfo Díaz Arana y Luis Tiscornia.

⊙⊙⊙

Ante numerosa concurrencia fué bendecido ayer en el templo de San Agustín el enlace de la señorita Ruth Pérez Quesada con el señor Alejandro G. Lynch.

Actuaron como padrinos la señorita Esther Lynch, en representación de la señora Trinidad Moreno de Lynch y el señor Edgardo Pérez Quesada.

Presenciando la ceremonia, estaban las señoras:

María Angélica Palacios de Bercetche, Ernestina Jiménez de Pasman, Mercedes Lynch de Peralta Martínez, Aurelia F. de Paso, Clotilde Casares de Argerich, Sarah Durán de Ochoa, Estela Arroquí de Palacios, Adelia Carranza de Mazzini, Angélica Jiménez de Gazcón, Delia Zaballa de Moreno, María Luisa Palacios de Casares, señora de Méndez Casariego, Ofelia Zapata Quesada de Bunge Cárdenas, María Carlota Egusquiza de Rubio, Elvira Quesada de Zapata, Clotilde Palacios de Gonnet, María Esther Rodríguez de Schlieper, María Quesada de Gonnet, Georgina Allende de Bengolea Cárdenas, Lucrecia Martínez de Bunge, Sofía Mayol de Quesada, Sarah Bengolea Cárdenas de Barilari, María Isaac Martínez de Zimmermann, Estela Castilla de Piñero, María Esther Jiménez de Solanas, Elena N. de Cremona, Lucrecia G. de Thomas, Esther F. de Sicardi.

Señoritas: Isabel Pérez Mendoza, Josefa Martínez Florinda, María y Catalina Sacriste, María Esther Piñero Castilla, Esther y Carolina Lynch, Etelinda Castilla, Beatriz Solin, Susana y Rebeca Chavarría, Sarah y Ana Julia Goyena, María y Lola Enciso Zelaya, Monserrat Solá, señoritas de Rosas, María Elena Espeche Jiménez, María Teresa Quesada, Mercedes, Esther y María Eugenia Peralta Martínez, Sofía y Susana Egusquiza, Mercedes y Consuelo Moreno, María Esther Schlieper, etcétera.

⊙⊙⊙

Esta noche se efectúa en la capilla de las Victorias el enlace de la señorita Blanca Gallegos con el señor Carlos Prieto, siendo

padrinos la señora Felipa Gache de Prieto y el señor Esteban Castaing.

El casamiento civil se realizó ayer, actuando como testigos, por la novia, los señores Enrique Gallegos y Federico de la Serna, y por el novio, los señores Adolfo y Ricardo Prieto.

⊙⊙⊙

Una dama hace el siguiente curioso análisis de la popular danza "one step":

"Así como Tórtola Valencia y otras muy lindas señoras más — dice, — han encarnado en sus piruetas la civilización egipcia y hasta un poco la siria y la caldea, el "one step" es un símbolo de civilización. En realidad, todo este baile que parece tan vario, tan complejo, está sometido a un sistema casi científico; a un principio fundamental: 'un paso para cada figura'".

La primera figura se llama el "castle walk" y la segunda — ¡oh, amigos míos! — la segunda se llama en buen castellano "el pato cojo". Efectivamente, el bailarín camina hacia delante, y la dama, su pareja, hacia atrás. Cada dos compases de "one step", el caballero ha de fingir un paso de cojera, que, no exagerándolo, resulta muy elegante. Así, los chiquillos españoles que inventaron aquella burleta del "uno, dos, tres cojo es...", fueron unos precursores de este asombro de civilización.

La tercera figura de este bailecito se llama "the grape wine", que quiere decir "vino de uva", y, según parece, simboliza que el cojo de la figura anterior se ha emborrachado un poco, lo cual es muy elegante en Yanquilandia. No es que haya bebido poco, sino que ha bebido buen vino, vino de uva, y le ha hecho poco efecto. Parece ser que esta figura es la que da al "one step" su distinción soberana, su "sprit", su elegancia singular. Es muy difícil de aprender bien. Usted danzarín, sigue caminando hacia adelante y la dama hacia atrás, cruza usted su pie derecho por detrás de su izquierdo, de modo que ambos pies queden casi en línea recta, y en esta posición — que es de encargo — da usted una ligera inclinación a la rodilla derecha; esta inclinación ha de ser perceptible solamente lo preciso para que se vea que continúa la cojera. Y, todo esto, amigo mío, al son de la música y sin perder el compás.

La cuarta figura se llama "the drag step", antes de deciros que eso significa "el paso de resbalar", convendría advertir que, en realidad, el "one step" se compone sólo de las tres primeras figuras. Con aprender las llamadas "castle walk, the poney step" y "the grupe wine", puede un señorito civilizado ser el asombro de los salones, y si tiene habilidad artística bastante para detallar con gracia las tres figuras, puede acomodarlas a la música del supremo "one step" que se conoce; colmo asombroso de elegancia, de distinción, de refinamiento espiritual, de sentido artístico, etc., etc. Como que se titula nada menos que "Too much mustard!" ¡Qué bien suena eso! Traducido al castellano, pierde un poco de su belleza y hasta nos parece que cae en un abismo de vulgaridad y grosería, como que significa: "¡Demasiado mostaza!", que es un poco más indecente que si se titulara "¡Anda la órdiga!" o cualquiera otra chuchería por el estilo.

Quedamos en que el "one step" se compone de aquellas tres figuras fundamentales; pero además, hay las que los técnicos llaman gráficamente "floreo". De éstas, la primera es "el paso de resbalar". Era lógico que un cojo que se ha emborrachado acabe resbalando. Este paso es el más fácil de ejecutar, y si se hace dentro de compás y con "slide", con suavidad, resulta elegantísimo. El bailarín extiende su pie derecho hacia su derecha, dejando luego resbalar el pie izquierdo hasta el tacón derecho, que ya había resbalado antes... En mi pueblo hay un tabernón que es cómodo refugio de marineros y pescadores. Nunca me expliqué por qué le habían bautizado con el nombre de "El Reshaladero", y ahora resulta que es también un precursor de la civilización yanqui.

La segunda figura de "floreo" se llama "the cross eight" y significa "el cruce de ocho"; pero me parece que con esta explicación no van ustedes a aprender el "one step", que no es siquiera flor de decadencia, sino supervivencia de salvagismo, encontrada por los yanquis en cualquiera bacanal de negros o en el refugio de una indiada. Vale más que lo dejemos. El baile como deleite personal no puede estar sujeto a críticas de ninguna especie; acaso un moralista lo condene, pero nosotros debemos dejar que cada cual tenga su manera de matar pulgas. Ahora, como espectáculo, no puede admitirse el de un bailarín haciendo el paso del "pato cojo" y del "vino de uva", y menos el dejarse resbalar sobre su pareja. Eso es sencillamente ridículo. El baile nos seduce, sea flor de decadencia o supervivencia de salvajismo, cuando es una linda mujer la que danza. David, tocando el arpa y haciendo piruetas, será siempre una figura estúpida".

⊙⊙⊙

Anoche se llevó a cabo el beneficio que tenía anunciada la asociación de ex alumnas del colegio de María Auxiliadora, en el cine Presidente Roca.

Numerosa y selecta concurrencia asistió a la fiesta aplaudiendo los distintos números del interesante programa. Merecieron especial mención las señoritas Germaine Dephanne, María Laura Aller Atucha y Gabrielle Dreyffus quienes fueron largamente ovacionadas.

⊙⊙⊙

La señora Assunta Schenone de Granero ha solicitado la mano de la señorita Dolores Elina Pérez Varas para su hijo Juan Carlos.

El acto dió lugar a que se hiciera una afectuosa demostración a los novios que fueron muy felicitados.

⊙⊙⊙

Mañana será bendecido el enlace de la señorita Enriqueta Consigli con el señor Nicolás Coiro.

Serán padrinos la señora Carmen L. de Coiro y el ingeniero seños Jorge Consigli.

En el matrimonio civil actuarán como testigos del cónsul general de Italia, comendador de Gaetani, coronel Patricio Azcurra, doctor Benjamín Bonifacio y F. La Falce.

⊙⊙⊙

Se halla enfermo el doctor Benjamín T. Solari.

—Mejor, la señorita Esther del Campillo.

—Enferma, la señora Isidora Urquiza de Ruiz Moreno.

Traje de "diner", modelo Bernard

Sombrérito "trotteur"

CASA RENDON

FUNDADA EN 1882

DEPARTAMENTO SASTRERIA, CAMISERIA Y ARTICULOS FINOS PARA HOMBRES -- OTOÑO E INVIERNO

LA CASA MAS ANTIGUA EN EL PAIS. ES LA MEJOR GARANTIA PARA QUIEN QUIERA VESTIR BIEN Y ENCONTRAR LOS MEJORES Y VARIADOS GUSTOS EN CASIMIRES INGLESES y FRANCESES

634, VICTORIA, 638

UNION TELEFÓNICA 294, AVENIDA

PINCRAL
EL MEJOR APERITIVO

—Mejor, la señora Leopoldina Pemberton de Casá.
—Guarda cama la señora Celia Blomberg de Velasco Blanco.
—Lo mismo, el señor Carlos G. Balcarce.
—Muy mejor, el señor Horacio Harilaos.
—Mejor, el señor Pablo E. Moreno.
—Muy mejor, la señora Cornelia Urdinarrain de Campos.

⊙⊙⊙

Han llegado:

De Santa Fe, el señor Simón de Iriondo.
—De Saladillo el doctor Raúl Torrent.
—Del mismo punto el ingeniero Federico Alvarez de Toledo, su señora Delia Gowland e hijitos.
—De Cacheuta el señor Enrique Rossi.
—De San Juan el señor Carlos González Bonorino.
—De Santa Fe el doctor Manuel de Iriondo y señora.
—De La Barrancosa los señores Enrique Navarro Viola y Samuel Ayarragaray y sus respectivas familias.
—Del mismo punto el señor Julián Frers y familia.
—De Entre Ríos el doctor Enrique Carbó.
—De Salta el doctor Julio Cornejo y familia.
—De Moneta el señor Tomás Amadeo y señora.
—De España el señor Eduardo Rodríguez.
—De Santa Fe el doctor Néstor de Iriondo.

⊙⊙⊙

Han partido:

Para Zárate, el capitán de navío Guillermo Jones Brown y familia.
—Para Uribelarrea, el señor Guillermo Moore.
—Para el Chubut, el Dr. Adolfo Labougle.
—Para Garin, el señor Carlos del Campo.
—Para Córdoba, el señor Luis María Blaquier y su señora Elisa Roca.
—Para Chacabuco, el Dr. Enrique Pietranera y su señora Emma Waiger.
—Para Santa Fe, el Dr. Abel Furno, su señora Emma de Iriondo y su hija.
—Para Catamarca, el señor Lisandro Piola.
—Para San Justo, el señor José Vila Melo.

⊙⊙⊙

De La Plata:

Mañana será bendecida la boda de la señorita Petrona Duhart con el señor Rodolfo Jiménez (hijo).
—Ha hecho su primera visita oficial a la señorita Ana María Pezorniburu el señor Martín J. Esaudi.
Con tal motivo, los novios han recibido numerosas felicitaciones.
—A pedido de numerosas niñas de nuestra sociedad, la comisión directiva del Club de Gimnasia y Esgrima de esta ciudad activará los preparativos, a fin de que se inicien a la brevedad posible las interesantes sesiones de patinaje, que tanta aceptación ha tenido en otras temporadas.
—Ayer fué nombrado teniente cura de la catedral el presbítero José Somoza.
—Anoche se llevó a cabo en el cine París una función a beneficio de la Pequeña Fornarina.
Prestó su concurso valioso la celebrada bailarina española La Malagueñita, que viene precedida de gran fama, después de haber actuado una temporada en el teatro de la Comedia, de la capital federal, con feliz éxito.
—Para la capital federal la señora Ana María B. de Ferreira de la Cruz y la señorita Zulema N. Bonifacio.
—De la metrópoli el joven Oscar Llovel.
—De Castelli, regresó el doctor Alberto Taylade.
—De Chivilcoy el señor Federico J. Saraví.
—De Mar del Plata el señor Rafael Galeano.
—Ha regresado ayer de Montevideo el señor Domingo Vernengo, acompañado de una de sus hijitas.
—Se ha notado una leve mejoría en el estado de salud de la señorita María H. de Gazcón.
—Restablecida la señora María P. de Lezica.
—Enferma la esposa del doctor Manuel F. Escobar.
—Continúa mejor el joven Roberto Osborn.
—Hoy, a las 9 a. m., se rezó en el camarín de Nuestra Señora de Luján, en la iglesia de San Ponciano, una misa en acción de gracias por el restablecimiento del señor Rodolfo Fucini.
—Ayer se rezó una misa en la iglesia de la catedral por el eterno descanso del alma de la señora Elena Uzal de Rolón.

⊙⊙⊙

De Rosario (Por telégrafo):

A las 3 de la tarde del domingo próximo se reunirán las damas de la Sociedad de Beneficencia que preside la señora Margarita Mazza de Carlés, con el objeto de proceder a la renovación de su comisión directiva.
Se asegura que, como en los años anteriores, la distinguida matrona será reelecta, teniéndose en cuenta para ello sus altas e indiscutibles virtudes, su amor indeclinable a los pobres y los inválidos y sus sacrificios personales de tantos años en pro de las clases humildes de la sociedad.
La reunión se efectuará en el hospital de Caridad.
Circula la siguiente lista entre las socias:
Presidenta, Margarita M. de Carlés; vice primera, Rosario A. de Tietjen; vice 2.a, Laura N. de Paz; secretaria, Ramona O. de Colombres; pro 1.a, Manuela Hertz; pro segunda, Matilde D. de Ortiz de Guinea; tesorera, Luisa F. de Raffo; pro 1.a, Sara S. de Coverton; pro 2.a, Elena S. de del Mármol; consejeras: Petrona M. de Colombres, Antonia de Constanti, Carolina C. de Elías; suplentes: Matilde D. de Fernández, Josefa A. de Sugasti, Isabel S. de Molina; médico director, doctor Bartolomé Vasallo; abogado consultor, doctor Fermín Lejarza; síndico, Jacinto Fernández.
—A una lucidísima reunión dió lugar la boda de la señorita Julia Munuce con el señor Horacio Larrechea, efectuada en casa de los padres de la novia, según oportunamente lo anunciamos.
Fueron muy obsequiados los contrayentes.
—Hoy será bendecida la unión matrimonial de la señorita María Concepción Cardinales, con el señor Eleodoro Bulacio, siendo padrinos la señora Catalina B. de Cardinale y don Oscar Gómez.
—Ha quedado formalizado el compromiso entre la señorita Adelaida Tamborini y el capitán del ejército nacional don Bautista Molina.
La boda se realizará en el transcurso del presente año.

SAGARDUA
Sidra Champagnisé
Pídase en todos las
Confiterías, Restaurants
Bars y Almacenes :: :: ::
IMPORTADORES:
MIGNAQUY & Cía.

CRÓNICA RELIGIOSA

PEREGRINACION FRANCESA A LUJAN

El domingo 30 del corriente se realizará una peregrinación al santuario de Nuestra Señora de Luján, iniciada por religiosos y religiosas de las comunidades francesas residentes en esta metrópoli.
Las boletas se venden en las comunidades atendidas por las religiosas de San Vicente de Paul, Lazaristas, Cochabamba y San José, Moreno 1859 y Paraguay 1242.

OBRA DE AMOR Y REPARACION

Mañana tendrá lugar la segunda asamblea del año de la obra de amor y reparación a Jesús Sacramentado, en el centro arquidiocesano Santa Fe 2653.
Presidirá la reunión el R. P. Joaquín Capará (S. J.), director arquidiocesano de la floreciente obra.

OBRA DE LA CONSERVACION DE LA FE

Esta institución ha fundado una escuela normal incorporada a la de profesoras número 1, Presidente Roque Sáenz Peña.
El número de alumnos con que cuenta es considerable.
—Hoy comenzarán en esta escuela los ejercicios espirituales que dirigirá el R. P. Oton Rodrech, y que serán clausurados el sábado con la misa de comunión que celebrará monseñor Luis Duprat, director de la obra.

COLEGIO DE CURAS PARROCOS

Mañana a las 3 se reunirá en el palacio arzobispal el colegio de los señores curas, bajo la presidencia del Excmo. señor arzobispo.

DISTRIBUCION DE OLEOS

Se ha comunicado a los sacerdotes que los santos óleos consagrados este año el jueves santo pueden obtenerse en la catedral todos los lunes, miércoles y viernes hasta las 3.30 p. m., antes del 9 de mayo. Los demás días por la mañana.

CUARENTA HORAS

Está expuesto el Santísimo para el jubileo de las 40 horas en la iglesia de Balvanera.

INSTRUCCION PUBLICA

PRO BIENESTAR INFANTIL

La comisión directiva de esta asociación cooperadora de la educación de la escuela número 10 del consejo escolar 20, que preside el señor Agustín R. Caffarena, inaugurará hoy miércoles, a las 9 p. m., en la escuela número 1, la serie de conferencias que forman parte de su programa. La señora Gisberta Smith de Kurth, disertará sobre Cervantes, recitando varias poesías, además de proyecciones luminosas.
El personal docente de las escuelas ha sido invitado especialmente.

UNIVERSITARIAS

CIRCULO MEDICO ARGENTINO Y CENTRO ESTUDIANTES DE MEDICINA

Mañana, a las 9 de la noche, en el local social de esta institución, Corrientes 2038, hablará sobre los fines de la Universidad Libre, el doctor Alfredo L. Spinetto y sobre Higiene y Acción Social el doctor Augusto Bunge.
Las elecciones de delegados de este centro tendrán lugar los días 28 y 29 del corriente, de 9 a. m. a 5 p. m.
Los socios estudiantes de primer año deberán presentar el carnet de la Facultad y el recibo del mes de abril del año en curso.

UNIVERSIDAD DE BUENOS AIRES

Facultad de Medicina

Esta tarde, a las 6, el profesor doctor Fernando Schwelzer inaugurará su curso libre de clínica psiquiátrica en la sala 6 del hospital de Clínicas.
Mañana se reunirán las siguientes comisiones examinadoras:
A las 9 a. m., Química inorgánica.
A las 10 a. m., Epidemiología, en el hospital Muñiz. A la misma hora, clínica médica y clínica pedriátrica, y a las 5 de la tarde, medicina legal.
En el local del Círculo Médico Argentino y Centro Estudiantes de Medicina dará una conferencia el doctor Alfredo L. Spineto sobre fines de la universidad libre; después hablará el doctor Augusto Bunge sobre higiene y acción social.

Facultad de Derecho. — Inauguración de cursos

Mañana, jueves 27, a las 9 a. m., el doctor Matías J. Sánchez Sorondo, inaugurará su curso de Legislación Industrial.
El sábado 29, a las 6 p. m., lo hará el doctor Félix Martín y Herrera, con su curso de Derecho Comercial, primera parte.

CIRCULOS DE OBREROS

Se prosiguen con toda actividad los trabajos tendientes a asegurar el éxito de la gran manifestación pública que los Círculos de Obreros efectuarán el domingo 21 de mayo, a la terminación del Congreso Obrero, para pedir a las cámaras la realización inmediata de diversas leyes hechas sancionar por los legisladores católicos, y como demostración patriótica en la fecha centenaria de la asamblea histórica de Tucumán.
Esta manifestación saldrá de la plaza de Mayo y por la Avenida de Mayo llegará hasta el Congreso y siguiendo por Callao y Santa Fe terminará en la plaza San Martín, donde harán uso de la palabra sobre el significado del acto diez oradores desde otras tantas tribunas.
—Esta tarde, a las 5.30 p. m., se reune la junta de gobierno de los círculos en el local Alsina 553, para tratar diversos asuntos de importancia relacionados con el próximo congreso obrero nacional y la manifestación pública que a su terminación realizarán los círculos.
—La Comisión de Homenaje a los doctores Bas y Cafferata celebró anoche reunión extraordinaria en el local Bartolomé Mitre 890, y resolvió acordar un último plazo a los círculos de obreros que todavía no han enviado los pergaminos firmados, hasta el jueves próximo. Se les ruega encarecidamente a las comisiones directivas que aún no lo han efectuado, remitan las hojas mencionadas, porque de otra suerte llegarán tarde y no podrán figurar en los valiosos álbumes que los círculos obsequiarán a los doctores Bas y Cafferata.

BIBLIOGRAFÍA

EL SITIO DE LA RIOJA DE 1862

El doctor César Reyes, de cuya personalidad intelectual nos ocupamos en otra ocasión, publica con el nombre que antecede un largo ensayo histórico, que es una valiosa contribución para el estudio de aquéllos tiempos homéricos.
Aún no se ha escrito la historia ni el romance de cada estado argentino, con sus concomitancias interprovinciales y la actitud político-social que asumieran durante las querellas intestinas y el ciclo de la organización.
De ahí que todos los trabajos tendientes a subsanar esa falencia bibliográfica, tengan más que un valor regional, una importancia nacional; ya que la historia íntegra de una nación o de una raza, no es más que el ordenamiento y armonía molecular de los varios factores que forman la vida de un pueblo.
Sentada esta premisa podemos decir que la nueva obra del doctor César Reyes, viene a llenar un vacío, sobre un acontecimiento que no por haber ocurrido en La Rioja dejó de tener derivaciones argentinas. En efecto, la gesta que relata es precisamente uno de los hechos finales de las montoneras, subsistentes después de Caseros y a pesar del Congreso constituyente del 52. Sabido es que en diversas provincias, se alzaron caudillos comarcanos, apasionados de su propia persona y con un concepto nebuloso de las autonomías. Así en Santiago medraba Ibarra y en La Rioja El Chacho, sin que el primero haya tenido los atributos heroicos y las calidades morales del segundo, virtudes que merecieran especial reconocimiento de parte de Urquiza quien le otorgó siendo presidente, las insignias de general de la Nación.
Acontecimientos posteriores a esta consagración; el cambio de rumbos, en la política del país; el advenimiento de nuevos hombres; y el problema inminente de la organización, colocaron, por un rudo fatalismo, al Chacho, frente a las ideas y fuerzas de la Nación. El general Angel Vicente Peñaloza que tal era su nombre bautismal, ganó la región de Los Llanos en su provincia, y creyendo sinceramente, defender la autonomía de La Rioja, no descansó ni un momento, luchando en ese sentido. Empero las nuevas corrientes sociales, la cultura y la técnica debían voltear su hegemonía, dando paso a las mareas civiles de la época. Y así fué.
A esos tiempos, año de 1862, penúltimo del sagaz caudillo, pertenece la epopeya que relata el doctor César Reyes.
El 28 de mayo de 1862, según refiere el autor, fué sitiada la ciudad de La Rioja, por fuerzas montoneras al mando del Chacho y de su segundo el "gaucho malo" de San Luis, Juan Gregorio Puebla. El cerco duró nueve días, al cabo de los cuales, las huestes insurgentes se vieron precisadas a levantarlo, en la imposibilidad de tomar la plaza.
Los rasgos heroicos, la fiereza y el coraje de sitiados y sitiadores, y el temple de aquéllos hombres puede verse en los dos fragmentos que tomamos:
"Al jefe de las fuerzas de la Plaza.— Si dentro de media hora no se rinde con la fuerza a sus órdenes, entraré a viva fuerza y pasaré a degüello a todo habitante que encuentre la plaza".
Firmado: Juan Gregorio Puebla."
A esto contestó el capitán Manuel Morillo, defensor de la ciudad:
"Al salteador Juan Gregorio Puebla. — La horca está levantada en esta plaza para usted y para toda la turba de asesinos que tiene usted a sus órdenes; en esa virtud puede usted atacar que será bien recibido."
Así fueron aquéllos tiempos y aquellos hombres, bravos, sin miedo ni raciocinio, cegados por las pasiones y los ideales desmesurados. El doctor César Reyes, nos ofrece el cuadro, el panorama y en él a los ciudadanos y guerreros de la gesta del 62.

INFORMACION GENERAL

IMPORTACION DE HUEVOS

Ha llegado de Norte América un buen cargamento de huevos, que ha sido colocado inmediatamente en plaza.
El inesperado arribo ha causado una rebaja en los precios corrientes.

CONFERENCIAS SOBRE LA GUERRA

El señor Eduardo Carrasquilla, muy conocido de nuestro público, por sus correspondencias en diversos órganos informativos de ésta capital, referente a la guerra europea, la que ha tenido ocasión de ver muy de cerca, se propone dar una serie de conferencias. Las dos primeras tendrán lugar en el teatro Victoria el 6 y 7 de mayo próximo.

DEPOSITO DE ORO EN ROMA

Han sido depositados en nuestra legación en Roma 48.000 francos y 2.200 libras esterlinas.

CENTRO NACIONAL DE INGENIEROS AGRONOMOS

Este centro ha organizado para hoy, a las 6.30 p. m., una conferencia a cargo de don F. Pedro Marcttta, que tendrá lugar en el salón de actos públicos de "La Prensa" y versará sobre Ciencia y Agricultura y "A propósito de los Técnicos".

LOS POBLADORES INDIGENAS DE SANTA CRUZ

Días pasados presentóse a nuestra redacción una comisión compuesta por Mariano Limonao y José M. Quinchao, los que en representación de los pobladores indígenas de Río Gallegos (gobernación de Santa Cruz), expresaron su agradecimiento a LA EPOCA por el interés con que este diario ha defendido siempre los beneficios a que tienen derecho los pobladores de este territorio.
Esta misma comisión presentó al director general de Tierras y Colonias, señor Alejandro Calvo, una nota en la cual solicitan se les conceda un permiso de ocupación, a título precario, sobre la tierra que actualmente ocupan y que son los lotes 2, 9 y la mitad Este del lote 10, de la fracción B, sección XI del territorio de Santa Cruz (proyecto de subdivisión), lo que comprende una superficie de diez leguas kilométricas cuadradas.
En esa misma nota-solicitud, detallan las importantes mejoras introducidas en los lotes mencionados, todo lo cual les hace justos acreedores a los beneficios que solicitan.

FÍJENSE BIEN
en la leyenda de la estampilla fiscal
DEL FERNET-BRANCA
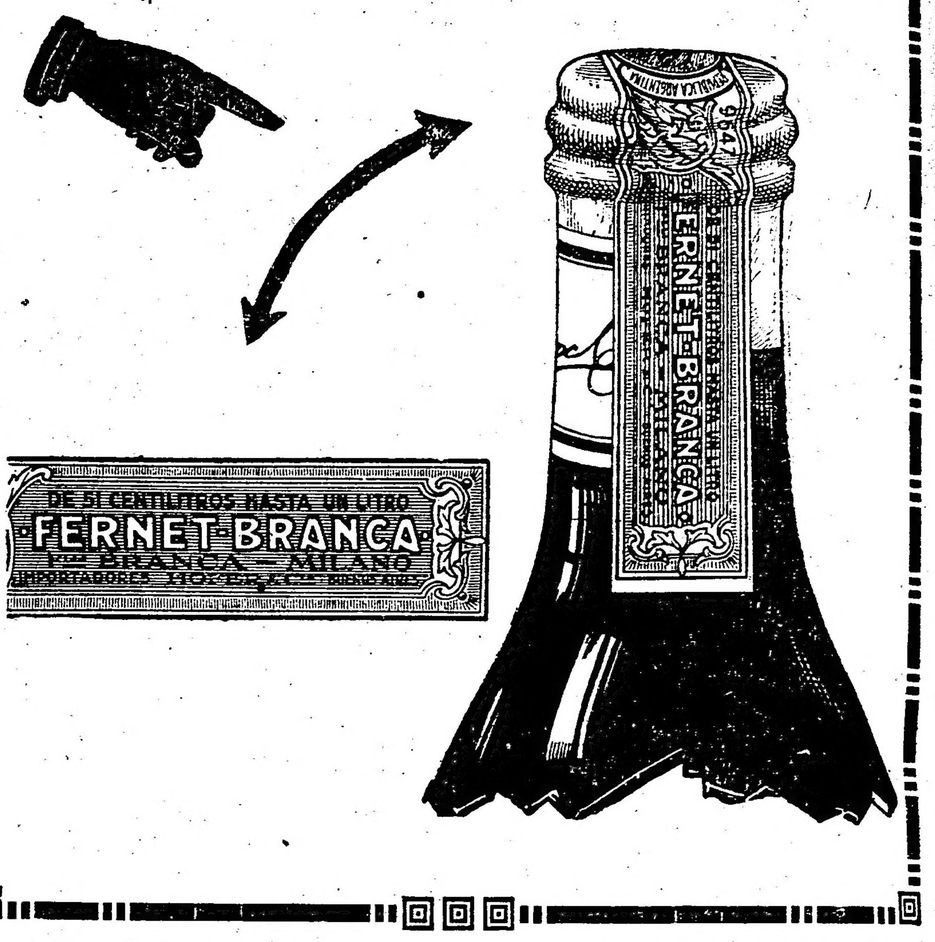

PERIODISMO

DE NUESTRA HISTORIA

Han llegado a nuestra redacción los números 6 y 7 de esta simpática e importante publicación mensual, dirigida por el presbítero José Ignacio Yani.
Como siempre, trae un excelente y numeroso material de lectura, todo él de carácter histórico, con reproducciones de documentos de gran valor, relacionados con nuestra historia.

EL PORTAVOZ DEL MAGISTERIO ENTRERRIANO

El número 17 de esta revista quincenal ilustrada, que aparece en Chajarí (Entre Ríos), dirigida por el señor Raymundo L. Montiel, significa todo un esfuerzo, digno de elogiarse, lo mismo por su presentación como por su material de lectura y gráfico.

TERRITORIOS NACIONALES

Se ha puesto en circulación el número correspondiente a la semana anterior de este semanario, que se dedica especialmente a servir los intereses de los diez territorios nacionales del país. Su material de lectura nutrido y escogido, acusa los evidentes progresos de la publicación.

LA COLUMNA DE LOS NIÑOS

VIDA Y OBRAS DE CERVANTES

Mis queridos amiguitos: Todo el mundo civilizado celebra hoy, el tercer centenario del inmortal autor del "Don Quijote", cuyos episodios os habrán también divertido e interesado.
Por eso, vuestra columna, asociándose a tan magna fecha os hablará hoy, de don Miguel de Cervantes Saavedra.

Don Miguel de Cervantes y Saavedra, el ilustre autor de "Don Quijote"

Cervantes, como tantos otros genios ilustres, fué desdeñado por sus contemporáneos y sólo después de su muerte se glorificó su memoria.
Cervantes, nació en Alcalá, el 9 de octubre de 1547, siendo sus padres de noble alcurnia.
Poco se conoce su infancia, sólo se sabe que estudió humanidades con el presbítero Hoyos, y algunos autores creen que estuvo dos años en Salamanca.
Apenas concluídos sus estudios, Cervantes se dirigió a Madrid en busca de gloria y fortuna, y poco después se alistó como soldado en las banderas del general de las armas del Papa, Marco Colona, cuando se formaba la famosa liga de príncipes cristianos que terminó en la gran batalla de Lepanto.
Cervantes tomó parte en la famosa batalla, se distinguió por su valor y recibió varias heridas, una de las cuales, en la mano izquierda que lo dejó manco: Y es por esta causa que al ilustre autor de "Don Quijote" le quedara el apodo de: "El manco de Lepanto".
Vuelto a Madrid, Cervantes escribió una novela pastoril: "Galatea" y muchos dramas y comedias, pero no logró salir de la obscuridad y la pobreza, y durante diez y ocho años, desde 1588 hasta el año 1605 en que se publicó "Don Quijote" fué un modesto empleado.
Cuando publicó su famosa obra, Cervantes ya tenía cincuenta y ocho años, y si es cierto que al principio el "Don Quijote", no fué recibido con mucho entusiasmo, poco después su fama se acrecentó tanto, que lo hizo famoso dentro y fuera de España y hoy su gloria es comparble a la de Homero.
Y para terminar vuestra columna os aconsejo que cuando queráis divertiros y divertir a vuestros hermanitos menores, leáis algunos episodios de "Don Quijote": existen ediciones para niños, donde con lenguaje fácil y ameno se narran las aventuras del famoso caballero de la Mancha y de su fiel escudero Sancho Panza.

Lista de niños premiados que podrán presentarse en nuestra redacción el martes, de 5.30 a 6.30, a recibir su premio:
Angel C. Molinero, Lucía Herzog, Teodora Kaelher, Sara Martínez, Elías Apfelbaum, A. V. Logarzo, Morón 3474, Antonieta Tassara, Helvecia Osores Solar La Plata), María Lamas, Olga M. B. Grigioni (San Pedro), ferrocarril Central Argentino: Huito A. Paulsen, María Bado, Mario Gottlieb, Charcas 1938; V. Otalini, Héctor Lozano.

Colectividades extranjeras

LIGA SOCIAL ITALIANA

El concurso literario organizado por la Liga Social Italiana sobre temas fijos, es libre para italianos y argentinos, debiendo hacer los concursantes dos copias, una castellano y otra en italiano. Se destinan 36 premios: 24 medallas y 12 diplomas.
Las condiciones del concurso se podrán conocer detalladamente en la secretaría de la Liga, Belgrano 2448.

EMPRESTITO NACIONAL ITALIANO

En La Paz, provincia de Santa Fe, se ha reunido hasta la fecha por subsiripción para el empréstito italiano de guerra, la cantidad de 1300 liras.

COMITE ITALIANO DE GUERRA

El comité de esta capital ha recaudado ayer por susbcripciones la cantidad de 2.563 pesos con cincuenta y cinco centavos moneda nacional.

CENTRO ASTURIANO

En la asamblea extraordinaria celebrada últimamente fué elegido presidente el señor Agustín Allande, vice el Sr. Eulogio González y vocal suplente el señor Cándido Fueyo.
Fueron nombradas socias honorarias la señora Magdalena P. de BoBnati, y los señores E. González Estatella, V. Sánchez Palomo, E. Canasca, Alberto García y Antonio Alvarez.

BANDERAS
ADORNOS
Para Fiestas y Casamientos
Suc. Vda. de Longobardi - BOLIVAR 280

CARRERAS DE CABALLOS

HIPODROMO ARGENTINO

LA REUNION DE MAÑANA

Con la lluvia caída durante toda la noche se hace sumamente difícil hacer un comentario sobre el programa anunciado para mañana.

Nos iniciaremos con la carrera de vallas, en la cual Chulo y Folk son, puede decirse, los únicos candidatos capaces de disputarse los 2.500 pesos de premio y si la pista continúa en mal estado, de los dos el más indicado es indiscutiblemente el hijo de Calepino.

—

En las potrancas perdedoras de las conocidas la única que tiene sus probabilidades es Como Luz, pero siempre que la cancha esté bien, de lo contrario posiblemente no correrá.

Entre las debutantes hay algunas capaces de desempeñarse bien, siendo de citarse en primer término a Abea y Brunette, porque Cazuela C., quién sabe si cumplirá su compromiso.

De ellas, la más indicada es a nuestro juicio la pupila del entraineur Sibourd.

—

La carrera de potrillos perdedores a nuestro juicio se presenta favorable a Grecian, siendo un gran candidato en cualquier pista.

Como enemigos del hijo de Orinoco pueden citarse a Cabaret que hace su debut y que es un hijo de Druid y Clara de muy buena perspectiva.

A más, pueden citarse a Bollo Marín que ya ha entrado tercero y a Robín que está hecho un poco más gente que antes.

—

En el premio Remate hay varios candidatos probables y mucho más teniendo en cuenta el numeroso escuadrón que figura anotado.

Dosel, El Príncipe, Procopio, Colilla, Montefiore y Testún, son a nuestro juicio los mejores candidatos al triunfo.

—

En la carrera de productos ganadores son los mejores candidatos Florilegio y Falerna, pero hasta este momento el que lleva mayores probabilidades es Florilegio.

Floris y Pacará pueden desempeñarse con cierto éxito.

—

El handicap de 1.800 metros se presenta inmejorablemente disputado. Bizet, a pesar de sus 58 kilos, lleva muchísimas probabilidades.

Como enemigos del hijo de Escamillo aparecen Perfidia, Fachinal, Chaica y Fulana.

En caso de una pista barrosa la yegua del stud Rancagua es especialista y puede en ese caso apurar al pupilo del stud Amistad.

—

Muy pocos anotados tiene el handicap de la milla y a último momento acaso quede más reducido.

Clinbell, Retrechero y Fachinero son los candidatos obligados de esta carrera y creemos que indistintamente puede corresponderles el triunfo.

—

En la carrera del desquite nos encontramos en las mismas condiciones, es decir, con muchas dudas de señalar nuestros preferidos.

Facundo III con 55 kilos, Thamar 46 y Tamandaré 44 son los principales competidores siempre que Wild Rose no cumpla su compromiso como se nos ha informado.

Como capaz de producir una sorpresa puede citarse a La Delfina II.

DEL ENTRAINEUR JUAN TORTEROLO

—

Nos comunica este profesional que de los varios pupilos que para la reunión de mañana tiene inscriptos, cumplirán su compromiso, con seguridad, solamente Folk y Cardigán, para quienes se ha elegido las montas de Martín de los Santos, y de un aprendiz que se buscará mañana, sin mayor apuro, porque profesionales que no sepan correr son los que sobran.

También nos informó que si la pista no se hallaba en buenas condiciones Cazuela C. no hará su debut; Grecian probablemente correrá aunque nada nos aseguró y la presencia de Peñasco y Grey Eyes en sus respectivos compromisos desde ya puede adelantarse como muy dudosa.

Parece que la lluvia ha venido a desbaratar los cálculos llenos de optimismo, de este profesional.

EL MANANTIAL

—

Este hijo de Your Majesty que viene cumpliendo sus ejercicios con toda regularidad y que está anotado para el próximo domingo, está en inmejorables condiciones de preparación.

Los recientes aprontes que ha producido ya los conocen nuestros lectores y la estima que por él se tiene en el stud Los Manantiales lo mismo.

En su ejercicio de hoy que lo ha hecho entre el fango, no ha demostrado nada, pues como es de presumir ha sido un ensayo a voluntad y en una cancha de mucho peligro para un producto.

LOS COMPETIDORES DE MAÑANA

—

SUS PERFORMANCES

—

Aprontes e informaciones generales

—

Como hemos hecho costumbre en esta sección, nuestros lectores encontrarán una guía interesante además de los últimos informes, los que facilitarán en mucho las tareas para hacer cálculos aproximados sobre cada uno de los concurrentes del programa que pasamos a detallar:

PRIMERA CARRERA

Chulo — El hijo de Old Man tiene como últimas performances:

Un primero con 71 kilos en 5'12" los 4.200 metros y luego también primero con 74 kilos en 4'9" los 3.500 metros.

Montezuma — Fué primero con 67 kilos en 3'52" los 3.000 metros y luego en una carrera llana fué no placé con 51 kilos de Montefiore 49 en 1'52".

Folk — Debutó entrando primero con 73 kilos en 3'39" los 2.300 metros.

Great Fox — No ha corrido este año.

Pulín — Fué tercero con 70 kilos en la carrera ganada por Folk 73 en 3'39" los 2.300 metros.

Cónsul — Es un hijo de Cícero que cuida Davine y que aún no ha corrido.

Forajida — Fué tercera con 66 kilos de Chulo 74 en 4'9" los 3.500 metros y luego segundo con 67 de Betis 63 en 4'2" 2|5 los 3.500 metros.

SEGUNDA CARRERA

Cigatera — Fué cuarta de Falerna en 59" y luego no placé de La Fleche en 59" 4|5.
Se le ensayó en la partida.

Hondonada — Corrió una vez entrando 4.a de Nanná en 48" 2|5.
Vale poco.
Hizo 700 metros sin novedad.

Como Luz — Fué tercera de Majestuosa en 1' 4|5 y luego tercera de Hungría en 1' 3|5.
Se le trabajó suave.
Correrá únicamente en el caso de que la pista esté bien.

Turquette — Debutó entrando no placé de Cleofé en 49" 1|2 y no ha vuelto a correr.
Es bastante ligera.
Hizo 600 metros conduciéndose regular.

Cazuela C. — Es debutante, hija de Val d' Or.
Con la monta de Torterolo hizo 600 metros con regular éxito.

Abea — Es debutante.
Se dice que su presencia es dudosa.
Si corre debe ganar.

Brunette — Es debutante.
La trabajó el peón.
Si corre la dirigirá A. Navarro.

Boleadora — Corrió una vez entrando no placé de Independencia en 1' 3|5.
Hizo su ejercicio en la partida conduciéndose regular.

TERCERA CARRERA

Portland — Es debutante, hijo de Germen y Lataki.
Se pasó en la partida conduciéndose regular.

Robín — Es debutante, por Le Samaritain.
Fué ensayado en 700 metros con regular éxito.

Merry James — Es debutante, por Merryman.
Se le pasó a medio correr en la pista del medio, conduciéndose regular.

Unionero — Debutó entrando tercero de Ligaroti en 1'1" 4|5.
Vale poco.
Aprontó sin novedad en la partida.

Affray — Fué no placé de Hurgón en 1'1" y luego no placé de Florilegio en 1'.
Se le ensayó en la partida.

King's Born — Es debutante.
Se le trabajó en la partida conduciéndose regular.

Cabaret — Es debutante, hijo de Druid y Clara.
Tiene ejercicios como para poder ser el ganador.

Bollo Marín — Fué tercero de Floris en 1' 3|5 y luego no placé de Tolbiac en 1' 1|2.
Ha seguido bien.
Trabajó en la partida.

Bon Homme — En sus últimas carreras ha tenido la siguiente figuración:
Fué tercero de Hurgón en 1'1" y luego cuarto de Cacique en 59" 4|5.
Cubrió la partida conduciéndose regular.

Grecian — No placé de Mirabeau II en 1'1" y luego tercero de Florilegio en 1'.
A nuestro juicio debe ser el ganador.
Con la monta de Torterolo hizo un buen apronte de 700 metros.

CUARTA CARRERA

Bonci — Fué no placé con 42 kilos de Tata Dios 40 en 1'37" y luego con 41 no placé de Desastre 41 en 1'24" 1|5.
Trabajó en la partida.

Dosel — Después de salir de perdedor en 1'14" fué tercero con 52 de Gallípavo 52 en 1'33" 1|5.
Dirigido por su peón hizo 700 metros.
De aspecto está muy lindo.

El Príncipe — No placé con 56 kilos de Estro 56 en 1'51" 2|5 y luego no placé con 45 de Perfidia 49 en 1'50" 3|5.
Aprontó en Belgrano sobre 700 metros.
Anda como de costumbre.

Ave César — No placé con 56 de Sir Carlos 56 en 1'38" y luego no placé con 49 de Montefiore 49 en 1'52".
Fué ensayado en la partida.

Fidelio II — Con 51 kilos fué no placé de Polavieja 57 en 2'5" 1|5 y luego con 48 no placé de Gallípavo 52 en 1'33" 1|5.
Fué aprontado por Benvenutti conduciéndose regular.

Procopio — No placé con 54 de Estribor 54 en 1'51" 2|5 y luego no placé con 46 de Bizet 54 en 1'39".
Al hijo de Delarey lo ensayó su respectivo peón.
Su presencia es dudosa.

La Almendra — Con 52 kilos fué no placé de Ríofne 55 en 1'52" 1|5 y luego con 56 no placé de Pirotécnica 56 en 1'32" 4|5.
Sin novedad hizo la partida.

Colilla — Con 42 kilos fué no placé de Desastre 41 en 1'24" 1|5 y luego cuarta con 40 de Porteña 50 en 1'31".
Anda bastante bien.
En Belgrano hizo un buen apronte de 700 metros.

Montefiore — Después de ser segundo con 52 kilos de Sir Carlos 56 en 1'38" fué primer con 49 en 1'52".
Se le pasó suave en 700 metros con su peón.

Palanca — Fué no placé con 53 kilos de Diane Royale 56 en 1'34" 4|5 y luego cuarta con 53 de Isoca 56 en 1'32" 1|5.
Idéntico ejercicio a su compañero.

Milichus — No placé con 56 de Sir Carlos 56 en 1'38" y luego con 48 no placé de Montefiore 49 en 1'52".
Trabajó con su peón.

Castañazo — No placé con 53 de Gay Tina 54 en 1'33" 3|5 y luego con 53 no placé de Sir Carlos 56 en 1'38".
Se desempeñó bastante regular.
Creen posible una sorpresa.

Cachul — Corrió una vez entrando no placé con 56 kilos de Ficaria 54 en 1'38" 2|5.
Bastías lo trabajó en 700 metros.

Cardigán — Con 42 kilos fué no placé de Perfidia 46 en 2'5" y luego con 57 no placé de Wild Rose 56 en 1'38" 2|5.
Aprontó bastante regular.
Lo correrá un aprendiz.

Testún — No placé con 48 kilos de San Luis 51 en 2'56" 4|5 y luego con 56 no placé de Estro 56 en 1'51" 2|5.
En esta carrera rodó.
Se trabajó en 700 metros.

Clearing — Con 56 kilos fué no placé de Estro 58 en 1'33" 2|5.
No lo vimos trabajar.

Old England — Con 51 kilos fué no placé de Perjura 54 en 1'8" 1|5 y luego con 46 no placé de Fulana 42 en 1'14" 3|5.
Debía trabajar por la tarde.

Guitry — No placé con 45 de Gallípavo 52 en 1'33" 1|5 y luego con 49 no placé de Estro 58 en 1'33" 2|5.
Aprontó en Belgrano dirigido por Cichetti.

Aspirante — No placé con 48 kilos de Gallípavo 52 en 1'33" 1|5 y luego con 56 tercero de Sir Carlos 56 en 1'38".
Lo aprontó el peón en la partida.

Bolita — Con 54 kilos fué no placé de Sir Carlos 56 en 1'38".
Sin novedad en la partida.

Alfana — Fué no placé con 48 kilos de Perfidia 49 en 1'50" 3|5 y luego con 49 no placé de Estribor 54 en 1'51" 2|5.
Hizo 700 metros sin novedad.

Moneda — Con 53 kilos fué tercera de Isoca 56 en 1'32" 2|5 para luego con 48 ser no placé en pista pesada de Gay Tina 52 en 1'34" dos quintos.
Se le ensayó en 700 metros.

Piedra Movediza — No placé con 54 kilos en la carrera que hicieron puesta L'Epatant 56 y Bosch 53 en 1'27" 1|5 y luego no placé con 56 de Isoca 56 en 1'32" 1|5.
Fué aprontada en 700 metros con el resultado de costumbre.

Penitenta — Está corriendo sin figurar.
Fué no placé con 54 kilos de Santa Inés 53 en 1'41" y luego no placé con 56 de Isoca 56 en 1'32" 1|5.

QUINTA CARRERA

Floris — En sus dos últimas presentaciones ha tenido la siguiente figuración:
Fué no placé de Patacón II en 59" 4|5 y luego no placé de Palpalá en 1' 1|5.
Trabajó en 700 metros conduciéndose bastante bien.

Florilegio — Corrió dos veces.
Fué no placé de The Lad en 54" 1|2 y luego primero en 1'.
Anda mucho.
Hizo la partida con muy buen resultado.
Es un gran candidato.

Cruz Diablo — Salió de perdedor en 57" 4|5 los 1.000 metros y luego fué no placé de Patacón II en 59" 4|5.
Debe trabajar a la tarde.

Pacará — Después de ser no placé de Patacón II en 59" 4|5 fué tercero de Palpalá en 1' 1|5.
Aprontó en 700 metros.

Bilz — Fué no placé en el clásico Kemmis ganado por Guillermín en 1' 1|5 y luego no placé de Dándalo en 59" 2|5.
Aprontó sin demostrar nada nuevo.

Nanná — No placé de Patacón II en 59" 4|5 y luego no placé de Palpalá en 1' 1|5.
Se trabajó en 700 metros desempeñándose regular.

Falerna — Después de ser segunda en 59" 4|5 salió de perdedora en 59".
Trabajó por la tarde.
La hija de Diamond Jubilee hizo 700 metros demostrando encontrarse muy bien preparada.

Mimi Pinson — Fué tercera de Patacón II en 59" 4|5 y luego cuarta de Vino Vino en 1' 1|5.
Aprontó en Belgrano sobre 700 metros.
No creemos mayormente en ella.

SEXTA CARRERA

Bizet — Fué tercero con 51 kilos de Farol 48 en 2'4" 3|5 y luego reapareció ganando con 54 kilos en 1'39".
El aprendiz Benvenutti lo ejercitó en 700 metros.
Es el mejor candidato de la carrera.

Winer — No placé con 51 kilos de Don Federico 57 en 1'54" 4|5 y luego no placé con 53 de Montefiore 49 en 1'52".
Hizo la partida.
Puede correr bien.

Matchbox — Después de ser primero con 52 kilos en 1'45" 2|5 fué no placé con 51 de Estro 51 en 2'3" 1|5.
Si corre lo dirigirá Torterolo.
Esta vez le corresponde correr bien.

Matatías — No placé con 50 kilos de Perfidia 49 en 1'50" 3|5 y luego cuarto con 47 de Matchbox 52 en 1'45" 2|5.
Hizo su ejercicio, demostrando estar muy bien preparado.

Perfidia — Después de ser primera con 49 kilos en 1'50" 3|5 fué no placé con 51 de Bizet 54 en 1'39".
El entraineur Zabaleta nos informa que si la pista está mal no correrá.
Se le trabajó en la partida.

Valentón — No placé con 57 kilos de Fachinero 55 en 1'14" y luego segundo con 40 kilos de Insula 51 en 1'31" 3|5.
Se trabajó sin novedad.

Fachinal — No corre desde que ganó con 48 kilos en 1'50" 2|5, única carrera que disputó este año.
Viene a la carrera con una buena corrida.
Puede ganar.
Lo trabajó el peón y lo correrá Arcuri.

Chaica — Fué cuarta con 40 kilos de Wild Rose 42 en 1'37" 1|2 y luego tercera con 40 de Wild Rose 51 en 1'39".
La pista le conviene.
Hoy se le ensayó en la partida.

Fulana — Con 40 kilos fue no placé de Matatías 40 en 1'37" 2|5 y luego con 40 no placé de Perjura 48 en 1'30" 3|5.
Cumplió su ejercicio conduciéndose bastante bien.

Corchito — Con 44 kilos fué no placé de Proteo 51 en 1'37" 4|5 y luego tercero con 56 de Max Linder 56 en 1'46".
Lo trabajó el peón en 700 metros.
El hijo de Druid está bastante lindo.

Idolatría — Fué no placé con 48 kilos de Proteo 57 en 1'37" 2|5 y luego segunda con 52 de Estribor 54 en 1'51" 2|5.
Puede correr bien.
Se trabajó en 700 metros.

Redención — No placé con 56 de Isoca 56 en 1'32" 1|5 y luego con 49 no placé de Gay Tina 52 en 1'34" 2|5.
No la vimos trabajar.

SEPTIMA CARRERA

Clinbell — Reapareció entrando con 51 kilos segundo de Chucker Out 54 en 1'39" para luego con 53 ser no placé de Porteña 50 en 1'31".

Su última carrera no hay que tomarla en cuenta.

Retrechero — Reapareció entrando no placé con 57 kilos de Banderaló 53 en 1'50" 4|5.
Su entraineur cree que ha de correr mucho mejor.
En su ensayo de hoy se desempeñó bastante bien.

Grey Eyes — Con 54 kilos fué no placé de Beethoven 50 en 1'38" 4|5 y luego con 53 no placé de Desastre 41 en 1'24" 1|5.
Si la pista está pesada no cumplirá su compromiso.
Lo trabajó Torterolo en la partida.

Fachinero — Con 50 kilos fué tercero de Tata Dios 40 en 1'37" y luego segundo con 48 de Desastre 41 en 1'24" 1|5.
Aprontó en Belgrano, desempeñándose como para ganar.

OCTAVA CARRERA

Lusitano — No ha corrido aún este año, pero no anda gran cosa.
Cumplirá su compromiso dirigido por el jockey Arcuri.

Facundo III — Reapareció y con 54 kilos fué tercero de Repique 43 en 2'16" 2|5.
En esta ocasión puede correr mejor.
Se le trabajó en la partida y andaba bien.

La Loca — Después de ser primera con 47 kilos en 2'37" 1|5 fué no placé con 50 kilos de Repique 43 en 2'16" 2|5.
Aprontó como de costumbre.

Wild Rose — Fué primera con 42 kilos en 1'37" 1|2 y luego primera con 51 kilos en 1'39".
La hija de Diamond Jubilee correrá siempre que la pista esté bien.

Tamandaré — Con 42 kilos fué cuarto de Thamar 40 en 2'17" y luego tercero con 51 de Matchbox 52 en 1'45" 2|5.
Aprontó en Belgrano.
Anda muy bien.

Perlino — No placé con 44 kilos de Thamar 40 en 2'17" y luego con 44 fué tercero de Estro 51 en 2'3" 1|5.
Puede ser un buen sport.

Italy — Con 51 kilos fué segundo de Normando 51 en 1'37" 2|5 y luego con 41 cuarto de Matatías 40 en 1'37" 2|5.
No lo vemos.

La Delfina II — Fué cuarta con 44 kilos de Pas-si-Mal 53 en 2'18" 1|5 y luego cuarta con 43 kilos de Fachinero 48 en 1'36" 2|5.
Su presencia es dudosa.

Peñasco — Después de ser primero con 53 kilos en 1'27" 1|2 fué no placé con 45 kilos de Tamandaré 46 en 2'18" 1|5.
Del stud nos informan que posiblemente no correrá.

Gallina Ciega — Fué no placé con 53 kilos de Gay Tina 52 en 1'34" 2|5.
Vale poco.
Aprontó en 700 metros.

Divinitá — No placé con 48 kilos de Perfidia 49 en 1'50" 3|5 y luego con 54 no placé de Ficaria 54 en 1'38" 2|5.
No la vimos trabajar.

BIZET

—

En el handicap de 1800 metros de la reunión de mañana es el hijo de Escamillo un gran candidato a pesar de sus 59 kilos, pues gozará de un descargo de 3 kilos por ser Benvenutti el encargado de dirigirlo.

Y si persiste el mal tiempo y no se encuentra la cancha en buenas condiciones entonces, aumentando sus probabilidades, se hace poco menos que imbatible.

LOS APRONTES DE HOY

—

Por la mañana ha sido completamente nulo el movimiento en las pistas de vareo.

Los que han trabajado lo han hecho en la cancha chica y a medio correr, habiéndose reservado la mayoría para aprontar por la tarde.

Esto, seguramente, será un inconveniente para poder dar nuestra información con la amplitud que requiere.

FACHINAL

—

Hace su rentrée mañana este defensor del stud San Juan, sin duda el mejor de cuantos se albergan en esa ecurie, base tal vez de una futura célebre caballeriza...

Reaparece mañana en excelentes condiciones, como sabe el entraineur Jaen presentarlos, milagro profesional que hasta consiguió que Montefiore ganara una carrera...

Con ese estado pues es de aguardarse una honorable performance, aunque veamos en Bizet un enemigo poco menos que imbatible si la cancha continúa en malas condiciones y de cualquier modo, el candidato obligado.

EMBELECO - KING'S PET

—

Siguen en su ecurie preparándolos para que aparezcan en la arena seguros de su victoria.

Tal pretensión nos parece admirable si logran llevarla a efecto, pues nada acredita tanto a una ecurie de los ya sólidos prestigios del Indécis, como las victorias de los productos que debutan.

Embeleco hizo una partida con la monta de Torterolo; a este hijo de Val d'Or no se le conocen más que buenas partidas, lo cual no parece a su entraineur bastante para resolver su presentación.

King's Pet con un honroso segundo puesto, tampoco volverá a la lucha hasta tanto Juan Torterolo crea de acuerdo con su hermano que le ha llegado el turno.

Hoy también recorrió 700 metros con la monta del jockey oficial de aquella caballeriza.

Algún día correrá y con todos los razonamientos anteriores podrá descontarse entonces su victoria.

CONCURSO HIPICO

Todo lector de LA EPOCA puede tomar parte en este concurso con sólo llenar el correspondiente cupón adjuntando un cheque de los cigarrillos Intransigentes que contiene cada atado, el que debe ser remitido antes de las 12 de la mañana del domingo, indicando en el sobre "Concurso hípico".

Los premios son los siguientes:

1.o Dos cajas de cigarrillos "Intransigentes" al que indique 5 ganadores.

2.o Cuatro cajas de cigarrillos "Intransigentes" y una docena de fotografías del interesado o de la persona que él indique, al que acierte 6 ganadores.

3.o Varios objetos valiosos, que elegirá el favorecido al que indique 7 ganadores.

4.o Un cronómetro de oro 18 quilates al que indique 8 ganadores, premio que como los anteriores, otorgarán los cigarrillos "Intransigentes".

En todos los casos debe indicarse el nombre del caballo y no el del stud.

El envío de las cartas es sin límite; el catedrático puede hacer todas las combinaciones que quiera, siempre que se ajuste a las reglas establecidas por este concurso.

Una misma persona no podrá optar a dos premios en una misma reunión, tomándosele en cuenta, a los efectos de este concurso sólo a la carta que marque mejor punto:

El cupón va en la página 13

Desideratum de un problema industrial

Para la Gente Chic

PARA LOS
Fumadores exigentes
PARA LOS
Que quieren fumar
Mucho, bueno y barato
Se fabrican los
Modernos cigarrillos
De gran tamaño
Y eximia calidad

HP

á 15 cts.

Círculo de Armas

á 10 cts.

MAS GRANDES QUE LAS MARCAS ECONOMICAS DE 30 CENTAVOS

WHISKY
BUCHANAN

GINEBRA "Bols" LA MEJOR QUE EXISTE

PRONOSTICOS DE LA PRENSA PARA LA REUNIÓN DE MAÑANA EN PALERMO

DIARIOS	1a. carrera	2a. carrera	3a. carrera	4a. carrera	5a. carrera	6a. carrera	7a. carrera	8a. carrera	GANADORES	PLACE	No corrientes	ABRIL GANADORES	ABRIL PLACE	ABRIL No corrientes
LA EPOCA	Folk	Cazuela C.	Grecian	Dosel	Florilegio	Bizet	Fachinero	Facundo III	88	64	19	17	10	2
Rev. Americana	Folk	Cazuela C.	Grecian	Montefiore	Florilegio	Fachinal	Fachinero	Perlino	81	63	13	10	9	2
Ultima Hora	Chulo	Cazuela C.	Grecian	Colilla	Pacará	Bizet	Fachinero	Wild Rose	79	64	15	13	11	3
Giornale d'Italia	Chulo	Cazuela C.	Bollo Marín	Penitenta	Florilegio	Wild Rose	Radiant	Thamar	78	60	17	8	7	6
El Ganadero	Folk	Como Luz	Grecian	El Príncipe	Pacará	Bizet	Fachinero	Facundo III	75	50	18	14	8	3
Il Roma	Montezuma	Abea	Cabaret	Testún	Pacará	Matatías	Fachinero	Perlino	74	58	17	8	7	4
El Nacional	Chulo	Como Luz	Bollo Marín	Penitenta	Falerna	Wild Rose	Fachinero	Thamar	73	60	25	10	9	10
Gaceta de B. A.	Chulo	Abea	Grecian	Dosel	Florilegio	Bizet	Fachinero	Facundo III	73	55	19	8	4	6
Revista Sportiva	Folk	Como Luz	Grecian	Procopio	Pacará	Petite Ecurie	Fachinero	Thamar	72	61	26	8	9	7
El Diario	Chulo	Boleadora	Bollo Marín	Dosel	Florilegio	Fachinal	Radiant	Facundo III	72	45	21	12	10	5
La Tribuna	Chulo	Cazuela C.	Cabaret	Colilla	Pacará	Bizet	Fachinero	Facundo III	71	39	26	12	6	3
La P. degli Italiani									69	58	26	7	8	9
Fray Mocho	Chulo	Cazuela C.	Cabaret	Dosel	Florilegio	Bizet	Fachinero	Facundo III	68	58	19	9	9	7
El Oeste	Chulo	Cazuela C.	Cabaret	Dosel	Florilegio	Bizet	Fachinero	Facundo III	68	58	19	9	9	7
La Voz del Norte	Chulo	Cazuela C.	Cabaret	Dosel	Falerna	Bizet	Clinbell	Facundo III	67	58	20	8	9	8
Los Sucesos	Folk	Cazuela C.	Grecian	El Príncipe	Florilegio	Bizet	Fachinero	Facundo III	64	51	15	13	9	2
La Mañana									57	51	23	6	7	9
C'Balilla	Chulo	Como Luz	Bollo Marín	Stud A. Jaén	Falerna	Petite Ecurie	Fachinero	Thamar	33	13	27	10	4	7
Guarino	Montezuma	Abea	Bollo Marín	Testún	Pacará	Matatías	Fachinero	Perlino	9	8	3	9	8	3
Vida Porteña	Chulo	Abea	Affray	Procopio	Falerna	Fachinal	Radiant	Facundo III	4	11	8	4	11	8

"Maxima"

COMPRA DE ALHAJAS Y POLIZAS

Paga al máximum, vende al mínimum

SE VA A DOMICILIO

Corrientes 820 Unión Telef. 959, Libertad Buenos Aires

HIPODROMO ARGENTINO

COMPETIDORES Y MONTAS

Primera carrera—3.200 metros — (De vallas)

A la 1 y 15 p. m.

1	Chulo	6 80	J. Burgos
2	Montezuma	8 77	E. Clemente
3	Folk	5 74	M. de los Santos
4	Great Fox	6 73	N. Benegas
5	Pulín	4 69	M. Cabrera
6	Cónsul	4 69	B. Alarcón
7	Forajida	4 66	C. Clemente

Segunda carrera—1.000 metros

A la 1 y 45 p. m.

1	Cigatera	2 56	E. Muraña
2	Hondonada	2 56	G. Benvenutti
3	Como Luz	2 56	X. X.
4	Turquette	2 56	R. Romanelli
5	Cazuela C.	2 56	D. Torterolo
6	Abea	2 56	X. X.
7	Brunette	2 56	A. Navarro
8	Boleadora	2 56	D. Godoy

Tercera carrera—1.000 metros

A las 2 y 15 p. m.

1	Portland	2 56	P. Costa
2	Robín	2 56	T. Walhs
3	Merry James	2 56	R. Rodríguez
4	Unionero	2 56	R. Rivero
5	Affray	2 56	G. Benvenutti
6	King's Born	2 56	X. X.
7	Cabaret	2 56	G. Ardouin
8	Bollo Marín	2 56	J. Carelli
9	Bon Homme	2 56	E. Saavedra
10	Grecian	2 56	D. Torterolo

Cuarta carrera—1.600 metros

A las 2 y 45 p. m.

1	Bonci	3 54	X. X.
2	Dosel	3 54	G. Ardouin
3	El Príncipe	3 52	A. Denna
4	Ave César	3 52	X. X.
5	Fidelio II	3 52	G. Benvenutti
6	Procopio	3 52	M. Acosta
7	La Almendra	3 50	R. Rivero
8	Colilla	3 50	J. Fernández
9	Montefiore	3 50	F. Arcuri
10	Palanca	3 45	X. X.
11	Clearing	3 50	X. X.
12	Milichus	3 50	X. X.
13	Castañazo	3 50	S. Caro
14	Bajo Hondo	3 50	No corre
15	Cardigán	3 50	X. X.
16	Cachul	3 50	J. Bastías
17	Testún	3 49	X. X.
18	Old England	3 48	M. Lema
19	Guitry	3 48	P. Cichetti
20	Aspirante	3 48	C. Fenucci
21	Bolita	3 48	X. X.
22	Alfana	3 46	G. U. Morales
23	Moneda	3 46	A. Quinteros
24	Piedra Movediza	3 46	V. Ardouin
25	Penitenta	3 45	F. Barrozo

Quinta carrera—1.000 metros

A las 3 y 15 p. m.

1	Floris	2 56	R. Rodríguez
2	Florilegio	2 56	S. Ruiz
3	Cruz Diablo	2 56	D. Englander
4	Pacará	2 56	D. Torterolo
5	Bilz	2 56	R. Carabajal
6	Nanná	2 54	A. Irusta
7	Falerna	2 54	F. Arcuri
8	Mimi Pinson	2 54	J. Fernández

Sexta carrera—1.200 metros

A las 3 y 45 p. m.

1	Bizet	3 58	G. Benvenutti
2	Estro	3 57	No corre
3	Winer	3 44	M. Acosta
4	Matchbox	3 52	D. Torterolo
5	Matatías	3 52	S. U. Morales
6	Wild Rose	3 55	No corre
7	Perfidia	3 51	T. N. Fernández
8	Valentón	3 47	F. Arcuri
9	Fachinal	3 47	X. X.
10	Chaica	3 46	X. X.
11	Fulana	3 46	F. Barrozo
12	Corchito	3 45	A. Quinteros
13	Idolatría	3 45	X. X.
14	Redención	3 40	X. X.

Séptima carrera—1.600 metros

A las 4 y 15 p. m.

1	Radiant	4 60	No corre
2	Clinbell	5 54	M. Acosta
3	Retrechero	4 54	E. Saavedra
4	Grey Eyes	3 54	D. Torterolo
5	Fachinero	3 52	A. Denna

Octava carrera—2.200 metros

A las 4 y 45 p. m.

1	Lusitano	4 60	F. Arcuri
2	Facundo III	5 52	M. Acosta
3	Matchbox	3 49	No corre
4	La Loca	4 48	R. Rodríguez
5	Wild Rose	3 51	D. Torterolo
6	Thamar	4 46	No corre
7	Tamandaré	3 44	A. Denna
8	Perlino	3 43	A. Quinteros
9	Itaty	4 42	G. U. Morales
10	La Delfina II	4 40	No corre
11	Peñasco	3 40	No corre
12	Gallina Ciega	3 40	X. X.
13	Divinitá	3 40	L. Dellagiovanna

LOS QUE SE DESTACAN

Para mañana de los tres jockeys que se destacan en la estadística, el de mayores probabilidades es Torterolo que no solamente tiene más montas que sus colegas, sino que casi todas son de muchísima chance.

No creemos ni en la fortuna de Acosta, ni en el cambio de racha de Arcuri.

Domingo Torterolo—

Se iniciará ganando con Cazuela C, si responde a aquella corrida de 1'2" lo cual no es muy difícil con semejantes enemigas.

A Grecian puede conceptuársele una fija después de su última carrera.

Pacará correrá bien, pero sus enemigos son más superiores, por lo que hasta ahora han demostrado uno y otros.

Si corre Matchbox se encargará Torterolo de su dirección y corriendo puede ser que le corresponda el turno de correr bien.

Grey Eyes solamente cumplirá su compromiso con una cancha muy liviana y Wild Rose se resolverán recién mañana en su ecurie, pero será presentada si la pista queda bien.

Francisco Arcuri—

Dirigirá a Falerna, sin duda gran candidata, pero lleva como enemigo a Florilegio que pasa por un buen momento.

Fachinal reaparece en condiciones de oponerle alguna resistencia al favorito Bizet.

Y en Lusitano, su última monta, francamente, no creemos.

Máximo Acosta—

Dirigirá del stud Montiel a Procopio de chance relativa y luego tendrá a su cargo los ponies de la Petite Ecurie que con Winer, Climbell y Facundo de los cuales nos seduce más el hijo de Orange, a pesar de su reciente defección.

PALPALA

El buen hijo de Américo ha continuado en perfectas condiciones y está listo para disputar el clásico Miguel Cané.

Hoy se le ensayó en la partida y su entraineur tiene la esperanza de poder desquitar las pérdidas del domingo último.

En esta carrera Palpalá no respondió a las esperanzas de su caballeriza.

DIGITAL

Conversando con el entraineur del stud Alvear que tiene teniendo por la hija de Calepino el mal mo entusiasmo, nos dijo que posiblemente la haría disputar el clásico Otoño en yunta con Evoé sin aguardar el premio Los Haras como se pensó en un principio.

Digital está hermosísima, los últimos trabajos son satisfactorios y sobre todo se ha buscado la causa de su defección pareciendo haberla hallado.

Esta mañana Bastías la ejercitó en la partida, conduciéndose bien.

En esa casa que como todos sabemos las cosas se hacen con la mayor cordura, cuando se presente a Digital nuevamente, será seguramente para reivindicarse.

CANORA

La hija de Old Man y Campanilla parece que no ha sentido su última carrera, pues su estado continúa siendo perfecto y en sus trabajos se desempeña perfectamente.

Canora, pues, cumplirá su compromiso en el clásico América donde los rivales que tendrá que vencer para llegar al triunfo son en su mayoría especialistas en la distancia y con una foja de servicios completamente honorable.

En este encuentro a pesar de sus enemigos y sin pensar en su reciente honrosa derrota, Canora se desempeñará en forma satisfactoria.

Esta mañana la vimos recorrer 700 metros, montada por su peón, dejándonos ese ejercicio favorablemente impresionados.

PALANTA

Pronto hará su rentrée la regular hija de Pippermit, a la que este año le espera una campaña honorable en compañía de Ocurrencia en los clásicos o bien en pruebas inferiores para las cuales le sobra clase.

Gozó también de las delicias de un veraneo en Mar del Plata y eso debe pagarlo; corresponde pues que su rentrée sea con un triunfo.

El jockey Santiago Gómez que ya ha quedado para aprontar nada más, la tendió en la partida sin exigirla mayormente, pues con la pista en ese estado, todo esfuerzo resulta inútil.

Sin embargo hemos podido comprobar que la yegua está muy linda de aspecto.

DEL STUD EL TALAR

No obstante la lluvia, el mal estado de la cancha y las pocas ganas de trabajar de todos los profesionales, don Pedro Carabajal concurrió con su escuadrón disponiendo los ejercicios de varios de sus pupilos.

Así anotamos los siguientes aprontes:

Laguna llevará con el peón, 600 metros; Encanto, también con su peón, 700 metros; Enamorada con Cianchetta, en una partida; Cosquilla realizó el mismo apronte que la anterior y finalmente Carabajal con el peón pasó 800 metros.

Como todos los ejercicios de hoy no merecen ni el tiempo que se pierde en un comentario breve.

Fueron también sin importancia.

PICACERO

El estado del crack del stud Los Manantiales continúa siendo de primer orden y cada día que transcurre se confirma más aún en su caballeriza la seguridad de que el hijo de Bridge of Canny hará en esta temporada una campaña brillantísima.

Hoy de mañana en atención al estado de la pista no se le ha trabajado, pero su peón lo pasó en la cancha del medio en 800 metros a voluntad, demostrando la más completa salud y estar muy próximo a una preparación que le permita hacer su rentrée con grandes probabilidades.

OCURRENCIA

Decíamos ayer que la sobresaliente hija de Val d'Or disputaría el clásico América para cuyo encuentro se la preparó especialmente, queriendo en su ecurie que la rentrée se hiciera con todo éxito.

Decíamos ayer, también, que parecía haber completado finalmente su forma, y que los hermanos Torterolo que en esta empresa se ayudan mutuamente con toda eficacia, después de tenderla en la vuelta para atropellar los últimos 700 metros, dejaron divisar una sonrisa que quisimos nosotros interpretarla como de satisfacción.

Nuevamente esta mañana fué llevada a la cancha para darle una pasada en 700 metros.

Se condujo como se esperaba, bien.

Seguimos creyendo que reaparecerá en el clásico América.

EVOE

Aún cuando ya se haya anticipado la noticia de que Evoé no cumplirá su compromiso en el clásico América, del stud Alvear nos informan que aún no hay nada resuelto pues se espera consultarlo con su propietario que se halla ausente.

Evoé sigue muy bien, y aunque con la partida de hoy no se haya logrado mayormente nada, — lo pasó Bastías en 700 metros — es de suponer que desechen este encuentro, esperando el clásico Otoño para presentarlo en yunta con Digital.

El buen tino con que todo se hace allí, éso parece indicar.

EL KAISER

Corrió bastante bien al hacer su rentrée este hijo de Cyllene y si le aguanta de las manos no es difícil que pueda adjudicarse algún triunfo.

Con la monta de su peón hizo una partida de 700 metros conduciéndose bastante bien

SIETE Y MEDIO

Harán con el hijo de Le Sancy el domingo, una nueva prueba en los clásicos, aunque nosotros sinceramente opinamos que su porvenir está en los handicaps, a pesar de que hasta el presente su actuación ha sido bastante honorable.

Los enemigos del clásico América son muy serios para él; no obstante esta nueva tentativa debe hacerse para buscar mejor campo en carreras inferiores.

El peón esta mañana lo ejercitó en la partida; y de su apronte no puede sacarse consecuencia alguna porque como todos, ha sido en la pista del medio convertida en un fangal.

FALERNA

La hija de Diamond Jubilee despues de haber abandonado la categoría de perdedora ha continuado en excelentes condiciones y puede esperarse de ella en esta ocasión una espléndida carrera.

La enemiga que lleva Falerna es sin duda alguna lorilegio, que terminar de ganar una carrera en magistral estilo.

A la pupila de Zanzottera la dirigirá el jockey Francisco Arcuri.

CABARET

Sobre este potrillo que mañana hará su debut, circulan los más favorables rumores.

Efectivamente, el hijo de Druid cuenta con ejercicios que pueden considerarse buenos y su jockey Ardouin cree que puede figurar en los puestos de preferencia.

STAGNO - NENUCHO

El entraineur Ambrosio Elnen ha dejado de atender la preparación de estos dos caballos.

Desde hace algunos días se encuentran al cuidado de Cesario Bentancour.

CAPULLO

Nos informa el entraineur Ambrosio Elnen que el estado del hijo de Fulmen es ya bastante satisfactorio y que está muy próximo de poder aguantar los ejercicios necesarios como para hacer su rentrée.

Capullo es un elemento utilísimo para su entraineur y propietario.

EGALITE

Para el domingo se anuncia el debut de la media hermana de Siete y Medio.

Como seguramente el prestigio de la familia le dará a la hija de Greenan mucha opinión, en esa ecurie que gustan repartir sus triunfos con el público, deben estar seguros del buen papel que le tocará desempeñar a la nueva defensora, pues, es seguro que de lo contrario no se resolverá presentarla.

Egalité tiene un tipo parecido al de su medio hermano y con el estado que en la actualidad posee, se halla a nuestro concepto en condiciones de debutar ganando.

Esta mañana se le sometió a una partida que no fué de mayor importancia.

No obstante puede anticiparse con seguridad el buen estado y la impecable preparación de Egalité.

DOSEL

Siempre que la pista está en buenas condiciones este hijo de The Whirpool puede desempeñarse bien en el premio Remate de mañana.

Su dirección le será confiada al jockey Gabriel Ardouin, con quien ha producido espléndidas carreras.

MONTEFIORI

Nos comunican los propietarios de este hijo de Germen que mañana le harán cumplir su compromiso en el premio Remate y que si consiguen una monta como la que ellos desean ha de ser muy difícil arrebatarle el premio.

Los progresos de Montefiori permiten creer en todo esto.

APRONTES DE LA TARDE

Los ejercicios continuaron en la pista del medio.

Charming Hope — Está muy linda, dirigida por G. Ardouin hizo una partida de 700 metros conduciéndose regular.

Don Federico — Ha seguido muy bien a pesar de su último papelón. El jockey Ardouin lo ensayó en 1000 metros haciéndolo con bastante buen éxito.

Político — Fué trabajado por su peón en 1000 metros.

Dándalo — Está lindísimo. Al hijo de Saint Wolf lo trabajó su peón a medio correr y está en inmejorables condiciones. Reaparecerá el domingo en el iMguel Cané.

Diosa — Sin novedad digna de citar la vimos ensayar en la partida.

Lefevre — Restablecido del contratiempo que lo alejó de las pistas cumple sus ejercicios con regularidad.

Se le ejercitó en 1000 metros.

Egnaia — Anda bien. Con su peón hizo una partida de 700 metros.

Riuse — Con la monta del aprendiz Cassino cubrió 700 metros conduciéndose regular.

Ligarota — Anda bastante regular. El jockey Bastías lo trabajó en partida de 700 metros.

Fastidio — Después de correr mal en su último compromiso, por causas que ignoramos, pues a los de la casa les gustaba mucho, se le sigue trabajando en busca del desquite. Hoy de tarde, con P. Costa hizo 700 metros.

Rey de León — Pronto reaparecerá el crédito de Eduardo Elnen; está muy lindo. Romanelli lo tendió en la partida.

Felpilla — Se prepara para disputar el clásico América en la reunión del domingo, donde después de su última hazaña, si es capaz de repetirla difícilmente lograrán batirla. Fué trabajada esta tarde a medio correr.

Trento — Navarro lo pasó en 800 metros. El entraineur Casino que lo prepara asegura muchas cosas.... que nosotros nos permitimos no creer.

Oblea — E. Saavedra la pasó en 700 metros con buen resultado. La pupila del entraineur Timoteo Paredes como se recordará era un estimable elemento en las carreras inferiores.

La Brava — Ignoramos cuando le llegará el turno... si le tocará alguna vez... Bastías la pasó en 700 metros.

DEPORTES

FOOTBALL

LIGA BANCARIA DE FOOTBALL

En la secretaría de esta liga, calle Rivadavia 789, todos los miércoles a las 6 p. m. podrán rendir exámenes ante una comisión designada al efecto los aspirantes a referees.

VARIAS

FEDERACION ATLETICA DE EMPLEADOS NACIONALES

Esta institución realizó su asamblea de delegados el día 24 del corriente. En ella fueron aprobados los estatutos presentados por la subcomisión respectiva y se resolvió fijar hasta el 15 de mayo próximo para recibir las inscripciones de los clubs formados en las repartioiones nacionales para la presente temporada: éstas podrán hacerse efectivas en el local social del Club Deportivo Policía de la Capital, Moreno 2087, todos los días, de 9 a 11 p. m., a partir del lunes 1.o de mayo.

CLUB C. PAULISTA

En la asamblea general realizada por los socios de este club, fué elegida la siguiente comisión directiva:

Presidente, Angel Melone; vice 1.o, Ernesto Damonte; vice 2.o, Alberto Corano; secretario, Vicente de Paolo; prosecretario, Agustín Elena; tesorero, Gradito Carrasael; protesorero, Juan Curletti; vocales: A. Bacigalupi, Atrómito y Américo Maggiolo, E. Medone, A. Cánepa y F. Crosa; suplentes: Atilio Fabiano y Francisco Oluse (hijo); revisores de cuentas: Hércules Maggiolo, Héctor Traverso y Arístides Poggi.

SPORT CLUB JORGE NEWWBERY

El día 6 de mayo realizará este club un festival artísico en los salones de la calle Paraná 555.

CLUB ATLETICO NICOLAS AVELLANEDA

Se ha constituído en esta capital una nueva institución deportiva denominada Club Atlético Nicolás Avellaneda.

Su comisión directiva se halla en manos de las personas siguientes:

Presidente, Serafín G. Gasal; vicepresidente, Juan Guastavino; secretario, Pascual Bianco; prosecretario, Leandro Guastavino; tesorero, Francisco Virgilio; protesorero, Francisco Moltedo; vocales, Juan Schiavone, Juan Pájaro, Pedro Susi y Enrique Quimiento; revisores de cuentas: Bautista Norelo, Gerardo Camarco; delegado del club, Agustín Matey.

En Avellaneda, calle Belgrano 2427, se ha instalado la secretaría.

Deportes varios

GOLF

SAN ISIDRO GOLF CLUB

El próximo domingo se disputará el primer concurso mensual de golpes, con handicap.

Las tarjetas, cuyo costo es de 2 pesos, pueden obtenerse del profesional.

Los que tomen parte en la reunión deben empezar antes de las 11 a. m.

YATES

YACHT CLUB ARGENTINO

Ha sido postergada para el domingo 7 de mayo próximo la regata de clausura de la temporada que el Yacht Club Argentino había organizado para el domingo próximo.

AVIACION

HIDROAEROPLANO VOISIN

Sus características

El hidroaeroplano Voisin fué después del monoplano de Enrique Fabre el primero en decolar sobre el agua en Francia.

Existen actualmente dos modelos de hidroaeroplanos Voisin: el de la marina francesa y el de la marina rusa; los dos más o menos se aproximan en sus dimensiones. El primero mide 12 metros de envergadura por 7 metros de profundidad y el segundo 15 metros por 9.

La célula principal está construída a la manera habitual que utiliza Voisin, es decir en tubos de acero soldados y entrecruzados por hilos de acero, ella es desmontable en muchas secciones. En cuanto a la tela en lugar de estar cosida sobre las nervaduras está simplemente atada sobre una regleta de madera que forma el borde posterior de la superficie.

El fuselaje que lleva adelante el timón de dirección y el estabilizador y detrás el motor y la hélice no está ligado a la célula sustentadora, nada más que por dos cables convenientemente tendidos. Este montaje que parece muy osado da excelentes resultados.

El timón delantero se presenta al aire bajo una incidencia muy pronunciada, de manera que su cuerda forma con la de las alas la V longitudinal necesaria a la estabilidad. Esta superficie delantera está compuesta de dos planos fijos a ambos lados del fuselaje y terminados hacia la trasera por dos paletas movibles de profundidad. Para la estabilidad lateral cuatro alerones también articulados sobre el borde trasero de los planos principales a las extremidades de la célula asegiran el control.

Por último la dirección está confiada a un comando vertical colocado sobre la parte delantera del fuselaje y dirigido por un volante.

Los flotadores son del tipo Henry Fabre, de madera doble.

Sus aristas delanteras y traseras están guarnecidas de cobre. La ligazón de los flotadores al aparato se opera semielasticamente gracias a los montantes delanteros que son telescópicos y armados de un resorte embutido. De esta suerte los choques violentos que el agua, imprime en el mar a los flotadores son en gran parte amortiguados.

Estos flotadores son en número de tres en el aparato adoptado por la marina rusa y de cuatro en el de la similar francesa (a causa de su mayor peso) tres en línea debajo de la célula y uno adelante.

MOVIMIENTO DE AERODROMOS

A causa de la lluvia caída esta mañana, no se registró en ningún aeródromo vuelo alguno.

ESCUELA MILITAR DE AVIACION

Ayer tarde en el aeródromo militar, el teniente Atilio Cattáneo, en el Blériot 80 HP., efectuó un vuelo de 20 minutos de duración.

El teniente Juan Carlos Ferreyra efectuó su primer vuelo en monoplano.

POLO

HURLINGHAM CLUB

El 7 de mayo próximo, con un partido de práctica, será abierta la temporada oficial de polo, que creemos será brillante como en años anteriores.

VARIAS

PELOTA A SARE

Anoche jugaron Abando y Rodríguez contra Arnedillo segundo y Americano. Vencieron los primeros por 4 tantos.

Midiéronse después los hermanos Erdoza contra el terceto Claudio, Martín y Ermúa. Vencieron estos últimos por 8 tantos en 45.

FUMEN REAL BELGA

Tabaco Habano XXX de 20, 30 y 40 Ctvs.

Únicos cigarrillos elaborados por industriales belgas

CON PASAJE GRATIS A EUROPA

No forman parte de ningún trust ni sociedad limitada.

MUNDO COMERCIAL

EXTERIOR

TRIGO

NUEVA YORK, abril 26. — Para las entregas a efectuarse en el mes de mayo, el trigo colorado americano alcanzó en la clausura de las operaciones efectuadas hoy en este mercado el precio de 121 5/8 en centavos oro americano, por bushel, siendo el precio del cierre de los negocios efectuados ayer y para las entregas en la misma fecha, de 121 ½ por bushel.

CHICAGO, abril 26. — El trigo colorado americano a entregar en el mes de mayo adquirió en la apertura del día el precio de 113 ½, en centavos oro americano, por bushel, habiendo sido el tipo para la clausura de ayer 113 3/8, centavos oro americano por bushel. Para las remesas del mismo cereal a entregarse en el mes de julio, la cotización de apertura fué de 114 ½ contra 114 1/8, centavos oro americano por bushel, que fuera el precio de clausura obtenido últimamente.

El mercado para este cereal se presenta sostenido.

LIVERPOOL, abril 26. — El trigo tipo Baril, de 61 ½ libras, a flote, no obtuvo en la fecha cotización alguna, siendo el precio de ayer 58|6 chelines por quarter.

MAIZ

CHICAGO, abril 26. — Para el maíz mixto americano el precio de apertura registrado hoy, por bushel y para ser entregado en el mes de mayo, fué de 76 oro americano, habiéndose anotado para este cereal, en la última cotización del cierre de ayer, el precio de 75 7/8.

LIVERPOOL, abril 26. — El maíz del Río de la Plata para entregar en los meses de abril y mayo, tuvo como precio de clausura en el día de hoy 50|6 centavos oro americano por quarter. El precio de ayer registrado para este cereal en la apertura fué de 50|9.

Para el maíz disponible, el precio de apertura de hoy, por cental, fué de 10|10 ½, obteniendo en la clausura anterior 10|10.

LINO

CALCUTA, abril 26. — Para las entregas de lino a efectuarse en los meses de abril y mayo, el precio de apertura registrado como cotización del día fué de 75|3 por quarter de 410 libras, cerrando en la última operación a 75|6.

HULL, abril 26. — Aquí se ha cotizado el lino para las entregas a efectuarse en los meses de mayo y junio al precio de 72 por quarter de 416 libras, contra el que fué el precio de la cotización obtenido en la clausura anterior 72|6.

DULUTH, abril 26. — El precio a que se vendió el lino para entregar en los meses de mayo y julio fué en el día de hoy a 207 en centavos oro americano por bushel, siendo el precio de clausura anterior 207 ¼.

Para las entregas a efectuarse en el mes de julio la apertura del día marcó el precio de 208 ½ por bushel, siendo el precio de la clausura de ayer de 208 ¾.

NOTA.—El quarter, medida inglesa, equivale a 250 kilogramos. Al bushel, medida de peso norteamericana, corresponden 35 kilogramos.

INTERIOR

BOLSA DE COMERCIO

Primera rueda

Cédula Hipotecaria Argentina de 6 o|o, antigua emisión, al conatdo: 2.000 a 95, 117.000 a 95.10; total, 127.000.

Id. para fin de mes: 20.000 a 94.90; 70.000 a 95.10, 20.000 a 95 total, 110.000.

Id. para mayo 31: 40.000 a 94.60; 10.000 a 94.70, 20.000 a 94.80, 14.000 a 94.90; total, 210.000.

Cédula Hipotecaria Argentina de primera serie, nueva emisión, al contado: 7.000 a 95.70, 60.600 a 95.60; total, 67.600.

Cédulas Nacionales de la serie H., al contado: 10.000 a 103.70.

Id. de la serie K., al contado: 45.000 a 87.70.

Deuda Interna Consolidada de la Provincia de Buenos Aires, de 6 o|o, tercera serie, para mañana: 10.000 a 79.50.

Certificados Municipales de 7 o|o, al contado: 38.000 a 91, 46.000 a 91.10; total, 84.000.

Empréstito de Conversión de 2 ½ o|o de la serie B., al contado: 45.000 a 31.50.

Banco de la Provincia de Buenos Aires, para maaña: 265 a 106.50.

Banco de Italia, al contado: 100 a 82.

Banco de Galicia, al contado: 160 a 67.

Banco Español del Río de la Plata, al contado: 50 a 120.

Quebrachales Fusionados, para fin de mes: 100 a 80.

Banco Popular Argentino, al contado: 250 a 27.50.

DEMANDA Y OFERTA DE TITULOS

Los títulos que se mencionan a continuación fueron anotados hoy, solicitados en la Bolsa de Comercio:

La Mundial (seguros), Mercado Central de Frutos, Banco El Hogar Argentino, Deuda Interna de Mendoza, La Primitiva (fábrica de bolsas), Sociedad Cooperativa Telefónica, La Franco Argentina, The River Plate Quebracho, Nuevo Banco Italiano, Mercado de Abasto Proveedor, Club Mar del Plata, Depósitos del Banco Francés, La Propiedad, La Clara (molinos), Salinas Hermanos (fábrica de bolsas), Gath y Chaves, La Cantábrica, Quebrachales Paraguayos, Tigre Club, Banco de la Provincia de Buenos Aires, Deuda de la Provincia de Entre Ríos, Viñedos y Bodegas Francisco Uriburu, Marina Mercante Argentina, Banco Industrial Argentino, Banco Comercial Italiano, Bilz, Petróleo Golfo San Jorge, Nafta Comodoro Rivadavia, Constructora Nacional, Certificados 75 o|o del Banco de la Provincia de Buenos Aires.

Ofrecidos en venta fueron estos:

Deuda de la Provincia de Santa Fe (1886 y 1893), Compañía Sansinena de Carnes Congeladas, Petróleo Golfo San Jorge, La Argentina (fábrica de papel), La Edificadora, Compañía Argentino-Paraguaya de Maderas, Puerto Galileo, Compañía de Electricidad de la Provincia de Buenos Aires, Compañía de Gas de La Plata, Banco Edificador, Banco del Comercio (en liquidación), La Bahía Blanca, El Fénix (fábrica de papel), American Quebracho, Cervecería Río II, Banco Comercial Italiano, Cédulas Nacionales de la serie J., Gath y Chaves, Banco de Italia, Banco Francés, La Vascongada, Viñedos y Bodegas Arizú, Buenos Aires Building Society.

ENFERMOS DE LA VEJIGA Y DE LOS RIÑONES ! CONSULTEN A SU — MÉDICO — !
UNICO INTRODUCTOR:
José Ferro - Viamonte 168 - Buenos Aires
Unión Tel. 2781, Avenida — Coop. Tel. 5268, Central

MERCADO DE VACUNOS LINIERS

Con cotizaciones favorables para todas las categorías de ganado se efectuaron hoy en este mercado las operaciones.

Para todas las clases de hacienda, a excepción de las vacas especiales, se notó mucho intnerés llegándose a vender toda la existencia, a precios muy satisfactorios.

Sin duda esta alza en los precios persistirá, siempre que las entradas no aumentenn demasiado y que los compradores demuestren el interés habido hoy en esta plaza.

La entrada de hoy en este mercado fué de 3935 cabezas, clasificadas en la siguiente forma: novillos 1773, vacas 1113, terneros 810 y 162 bueyes. Porcinos entraron 574.

Bueyes para consumo	$ 90.—	a 180.—
Novillos mest. esp. para frig.	" 213.—	a 235.—
Id. id. id. para frigorífico	" 188.—	a 200.—
Id. id. gordos ídem	" 169.—	a 183.—
Novillos para consumo	" 63.—	a 160.—
Novillitos paar consumo	" 45.50	a 135.—
Vacas para frigorífico	" 150.—	a 166.—
Vacas para consumo	" 38.—	a 146.—
Vaquillonas para consumo	" 30.—	a 120.—
Terneros para consumo	" 8.—	a 78.50

Para porcinos los precios variaron entre $ 0.27 a 0.32 el kilo.

VENTAS DE HOY

Bargo, Lascurani y Etchegaray—	
19 terneros buenos Rauch	60.—
31 terneros buenos Rauch	48.—
7 vaquillonas buena carne Las Flores	67.—
1 novillito buena carne ídem	67.—
18 terneros buenos Las Florers	45.—
Anasagasti Juan—	
22 vacas especiales Pringles	130.—
Accame y Bellini—	
5 novillos gordos Pergamino	169.—
5 novillos carne gorda ídem	118.—
15 novillos gordos Colón	169.—
8 vacas m. gordas Colón	120.—
1 vaquillona buena carne ídem	70.—
34 vacas buena carne Santa Fe	65.—
54 novillos flacos Santa Fe	74.—
10 novillos carne gorda Santa Fe	110.—
Bunge y Born—	
9 novillitos carne gorda Rufino	97.—
26 vacas carne gorda Santa Fe	98.—
1 toro carne gorda Santa Fe	120.—
16 vacas cadne gorda Santa Fe	95.—
15 novillitos carne gorda Santa Fe	80.—
8 vacas m. gordas Santa Fe	117.—
1 vaca flaca Santa Fe	50.—
7 vacas gordas Santa Fe	110.—
15 novillitos flacos Santa Fe	52.—
Bellocq e Hita—	
15 vacas m. especiales C. Casares	143.—
35 vacas especiales C. Casares	127.—
33 vacas m. especiales Brandsen	140.—
15 vaquillonas carne gorda ídem	95.—
13 vaquillonas flacas Brandsen	30.—
5 vacas carne gorda ídem	96.—
2 toros buena carne ídem	90.—
2 vacas flacas Brandsenn	55.—
Crotto Hermanos—	
100 novillos gordos Marcos Paz	160.—
Crespo y Rodríguez—	
10 novillos carne gorda Chacabuco	148.—
16 vaas carne gorda Santa Fe	85.—
18 vacas carne gorda Santa Fe	82.—
1 vaquillona buena carne Santa Fe	68.—
1 ternero m. gordo Santa Fe	75.—
Cucullu Felipe L.—	
60 novillos excepcionales G Pintos	235.—
32 novillos m. especiales Chacabuco	213.—
Cooperativa de Hacendados—	
25 novillos carne gorda Chacabuco	136.—
Chapar y Cía Juan—	
1 vaca carne gorda Tandil	75.—
8 vaquillonas gordas Tandil	100.—
1 ternero bueno Tandil	45.—
Devoto y Cía. Tomás—	
2 vacas carne gorda C. Tejedor	105.—
4 vacas carne gorda ídem	80.—
7 vacas carne gorda Pico	74.—
11 vacas buena carne Pico	72.—
De los Santos y Cía. José C.—	
8 novillos carne gorda Azul	130.—
2 novillitos gordos Azul	105.—
Dodds y D. D. Ramsay—	
37 novillos gordos Brandsen	160.—
3 novillos carne gorda Brandsen	125.—
Goñi e hijos Ignacio—	
9 terneros regulares Jeppener	22.—
2 terneros regulares ídem	17.—
1 vaca flaca Jeppener	20.—
Gibson Hermanos—	
11 novillos carne gorda Córdoba	126.—
39 novillos carne gorda Córdoba	149.—
Lanusse Pedro y Antonio—	
1 novillo carne gorda Alberti	110.—
1 toruno carne gorda Torquints	139.—
1 novillo m. gordo ídem	179.—
6 novillos carne gorda ídem	126.—
12 vacas carne gorda ídem	93.—
5 terneros regulares Río Negro	24.—
5 terneros regulares Río Negro	21.—
2 novillos flacos Río Negro	63.50
5 novillos flacos Río Negro	85.—
12 vacas buena carne Río Negro	60.—
11 vacas carne gorda Río Negro	77.—
5 novillos carne gorda Río Negro	139.—
14 novillos carne gorda Río Negro	136.—
1 ternero regular Santa Fe	38.—
3 vacas carne gorda Santa Fe	80.50
12 novillos flacos Santa Fe	62.—
1 vaquillona buena carne ídem	71.—
1 novillo buena carne Santa Fe	95.50
5 novillitos flacos Santa Fe	47.50
16 novillos flacos Santa Fe	79.—
20 novillos buena carne ídem	100.—
18 novillos flacos Santa Fe	85.50
14 novillos carne gorda Santa Fe	167.—
6 novillos carne gorda Santa Fe	123.—
12 vacas carne gorda anta Fe	76.50
4 terneros mamones Santa Fe	8.—
8 novillitos buena carne ídem	65.—
27 novillos buena carne ídem	[illegible]
25 novillos flacos Córdoba	58.—
23 novillos flacos Córdoba	81.70
17 novillos flacos Córdoba	78.50
16 novillos buena carne órdoba	96.50
2 vacas carne gorda Córdoba	87.50
2 vacas excepucionales Luján	170.—
2 vacas excepcionales Luján	266.—
Méndez Hermanos y Cía.—	
21 novillos m. gordos Vivoratá	175.—
Méndez y Cía. J. M.—	
8 vaas arne gorda M. del Plata	105.—
1 novillito m. gordo ídem	115.—
1 vaquillona gorda M. del Plata	100.—
2 terneros buenos ídem	44.—
Oján y Cía. Francisco—	
10 terneros gordos Tandil	65.—
47 terneros boenos Tandil	55.—
60 terneros buenos Tandil	52.—
Lalor Juan—	
4 novillitos buena carne Brandsen	70.—
7 vaas buena carne ídem	63.—
8 vacas buena carne ídem	66.—
14 vacas carne gorda ídem	103.50
14 vacas gordas Brandsen	111.50
12 vacas gordas Brandsen	116.—
10 vaquillonas acrne gorda ídem	77.—
12 vaquillonas carne gorda ídem	76.—
12 vaquillonas buena carne ídem	54.—
13 vaquillonas flaas Brandzen	47.—
7 terneros regulares Brandsen	33.50
6 terneros regulares Brandsen	28.—
6 terneros regulares Brandsen	25.—
4 terneros regulares Brandsen	18.50
13 terneros buenos 9 de Julio	50.—
14 terneros buenos 9 de Julio	45.—
13 terneros buenos 9 de Julio	44.50
2 novillos carne gorda Sulpacha	115.—
6 novillos carne gorda Sulpacha	137.60
87 novillos especiales G. Belgrano	200.—
3 novillos carne gorda ídem	145.—
9 novillos m. gordos Giles	188.—
4 novillos m. gordos Chacabuco	188.—
6 vacas m. especiales Chacabuco	146.—
Peña y Cía. Julio L.—	
18 novillos carne gorda C. Tejedor	153.—
4 novillos carne gorda Córdoba	163.—
68 novillos carne gorda Santa Fe	125.—
3 torunos carne gorda Tandil	130.—
3 vacas m. especiales Tandil	145.—
5 vacas especiales Tandil	132.—
2 vaquillonas m. especiales ídem	120.—
5 vaquillonas gordas Tandil	100.—
7 novillos carne gorda Tandil	115.—
9 vacas flacas Entre Ríos	45.—
7 terneros regulares Entre Ríos	33.—
18 terneros regulares ídem	18.—
Rodger y Cía. Guillermo H.—	
8 vacas m. gordas G. Paz	125.50
8 vacas gordas G. Paz	112.50
4 vacas buena carne G. Paz	67.50
Rubín Cesario Zubiaurre y Cía.—	
20 novillitos m. especiales Guaminí	135.—
15 vacas gordas Guaminí	116.—
5 vacas carne gorda Guaminí	95.—
Santamarina e hijo—	
40 vacas m. gordas P. Central	140.—
60 vacas m. gordas P. Central	120.—
29 terneros regulares Laprida	22.—
Salaberry y Berecetche—	
1 vaca carne gorda 9 de Julio	106.—
2 vaquillonas flacas 9 de Julio	43.—
1 vaquillona flaca 9 de Julio	47.—
6 terneros buenos 9 de Julio	56.—
9 terneros buenos 9 de Julio	46.—
11 terneros buenos 9 de Julio	58.—
10 terneros regulares 9 de Julio	37.50
6 terneros buenos ídem	56.—
7 terneros especiale 9 de Julio	78.50
7 terneros especiales 9 de Julio	75.—
2 vacas flacas 9 de Julio	46.30
1 ternero regular M. Paz	28.50
1 vaquillona buena carne M. Paz	61.—
4 vacas carne gorda ídem	87.—
3 vacas gordas M. Paz	110.—
1 vaca especial M. Paz	129.—
6 vacas m. especiales M. Paz	133.—
6 novillos carne gorda Santa Fe	151.—
2 novillos carne gorda Santa Fe	139.—
10 bueyes m. gordos Santa Fe	180.—
10 bueyes gordos Santa Fe	177.—
6 bueyes gordos Santa Fe	174.—
6 bueyes gordos Santa Fe	176.—
9 bueyes gordos Santa Fe	170.—
8 bueyes gordos Santa Fe	168.—
8 bueyes gordos Santa Fe	164.—
Trelles José María—	
40 novillos m. gordos Caseros	150.—
48 vacas gordas Caseros	112.—
5 vacas m. gordas M. Paz	118.—
4 vaquillonas carne gorda ídem	85.—
8 terneros buenos M. Paz	48.—
1 vaca flaca M. Paz	28.—
Thompson y Cía. Enrique A.—	
12 novillitos flacos Alvarado	55.—
11 vaquillonas buena carne ídem	65.—
5 terneros regulares Alvarado	20.—
Unzué Alzaga y Cía.—	
1 novillo carne gorda Entre Ríos	140.—
39 novillos carne gorda ídem	110.—
10 vacas carne gorda Entre Ríos	87.—
20 terneros buenos Entre Ríos	50.—
17 vaquillonas flacas Entre Ríos	41.—
12 vaquillonas flacas Entre Ríos	35.—
11 terneros regulares Entre Ríos	25.—
16 toros carne gorda Mercedes	140.—
24 toritos carne gorda ídem	105.—
1 vaca buena carne Mercedes	70.—
17 vacas m. especiales Mercedes	140.—
1 vaquillona buena carne ídem	65.—
60 toritos carne gorda Córdoba	165.—
15 toros carne gorda Córdoba	125.—
Viuela Hnos. y Cía.—	
1 vaca carne gorda San Isidro	80.—
1 ternero regular San Isidro	40.—
50 terneros regulares Santa Fe	30.—
2 vaquillonas gordas Santa Fe	100.—
2 novillos carne gorda Santa Fe	115.—
18 novillos carne gorda Santa Fe	86.—
26 bueyes carne gorda Santa Fe	120.—
2 bueyes gordos Santa Fe	170.—

VENTAS DE CERDOS

	$ el kilo.
Bargo Lascurain y Etchegaray—	
31 cerdos buenos Chivilcoy	0.28
De Lellis y Fages Hnos.—	
51 credos especiales Córdoba	0.31
47 cerdos buenos Córdoba	0.29
Bellocq e Hita—	
11 cerdos buenos Brandzen	0.30
Lalor Juan—	
28 cerdos especiales Alberti	0.32
Palacios Hnos.—	
99 cerdos buenos Santa Fe	0.29
Méndez Hnos. y Cía.—	
20 cerdos buenos 9 de Julio	0.28 ½
Ojea Antonio—	
35 cerdos flacos Moll	0.17
Peña y Cía. Julio L.—	
48 cerdos buenos Santa Fe	0.28
Lanusse Pedro y Antonio—	
20 credos especiales Alberti	0.32
11 cerdos regulares Leñora	0.23
7 lechones especiales ídem	[illegible]

MERCADO DE LANARES TABLADA

Como consecuencia de la poca entrada habida estos últimos días, se ha notado hoy en este mercado un repunte en los precios para todas las categorías de ganado.

Los únicos lotes menos favorecidos fueron los borregos, debido al poco interés demostrado por los compradores.

La entrada del día fué de 11.392 animales, habiéndose vendido durante la mañana 8.829 cabezas, repartidas en esta forma:

La Plata Cold Storage 813, Las Palmas 2009, Compañía Sansinena 2012, La Blanca 80, Argentino Central 491, Armour 1574, y 1850 para los matarifes locales.

Los precios extremos de la mañana fueron los siguientes:

Capones para frigorífico, desde	$ 12.—	a 17.50
Id. para matadero	" 18.—	a 19.50
Ovejas para matadero	" 9.50	a 18.50
Borregos para matadero	" 6.30	a 18.00
Id. para frigorífico	" 9.—	a 11.80

VENTAS DE HOY

Oján Francisco—	
250 capones Frigorífico Belgrano	16.12
Urtazun hijo Martín—	
190 capones Frigorífico Casalins	18.—
Anasagasti Juan—	
200 capones Frigorífico Estegman	16.20
Chapar y Cía. Juan—	
180 capones Frigorífico 3 Cuervos	17.50
Mihura Hermanos—	
14 capones Frigorífico Entre Ríos	12.50
11 ovejas Matadero Entre Ríos	11.80
24 borregos Matadero ídem	10.—
Thompson y Cía. Enrique—	
184 capones Frigorífico T. Uriburo	16.40
26 ovejas Matadero Santa Luisa	17.—
162 ovejas Matadero Santa Luisa	14.50
Patrón Fernando L.—	
300 capones Frigorífico Rojas	15.30
Lalor Juan—	
60 capones Frigorífico Espora	15.50
Dubox y Rivera Ocantos—	
98 capones Frigorífico Peralta	15.70
La Cooperativa de Hacendados—	
148 capones Frigorífico Arrecifes	13.80
Gibson Hermanos—	
30 carneros Matadero Alamos	20.—
258 borregos Matadero ídem	9.50
De los Santos C. y José C.—	
145 capones Frigorífico Colman	15.55
Ayerza hijo—	
200 capones Frigorífico Solanet	13.20
Santamarina hijo—	
124 borregos Matadero Maciá	7.60
Gowland A. S.—	
10 capones Matadero Laprida	18.—
11 ovejas Matadero Laprida	14.30
10 borregos Frigorífico Laprida	10.50
61 capones Frigorífico Laprida	16.50
Paz Adolfo F.—	
179 capones Frigorífico Vidal	17.30
Dodds y D. D. Ramsay—	
45 capones Matadero Woodgate	19.50
31 ovejas Matadero ídem	18.—
14 ovejas Matadero ídem	16.—
98 capones Frigorífico ídem	17.50
61 capones Frigorífico ídem	15.50
90 capones Frigorífico Vivoratá	17.80
Iraizoz Suc. de Martín—	
405 capones Frigorífico Vivoratá	17.50
210 capones Frigorífico ídem	17.70
Velaz y Cía. Angel—	
249 capones Frigorífico C. Vidal	16.25
225 capones Frigorífico ídem	15.80
94 capones Frigorífico ídem	16.50
Bayona y Ferrazzini—	
92 capones Frigorífico Pirán	17.20
Arizzi y Begue—	
100 capones Frigorífico Cobo	15.95
Estrugamou Fernando—	
192 capones Frigorífico Rawson	15.60
199 capones Frigorífico ídem	16.50
Guillón y Cía. Rodolfo—	
110 ovejas Matadero Entre Ríos	9.—
11 ovejas Matadero Entre Ríos	9.—
12 capones Matadero Entre Ríos	9.—
27 borregos Matadero Entre Ríos	7.70
Salaberry y Berecetche—	
300 capones Frigorífico Médanos	15.70
292 capones Frigorífico Médanos	15.50
30 capones Frigorífico C. Vidal	19.30
92 capones Frigorífico C. Vidal	18.—
23 ovejas Matadero C. Vidal	17.—
19 capones Frigorífico Udaquiola	12.—
61 ovejas Frigorífico ídem	11.90
Unzué Alzaga y Cía.—	
70 capones Frigorífico Casalins	16.80
20 borregos Matadero Casalins	8.60
188 capones Frigorífico A. Peca	16.50
65 ovejas Matadero Pirovano	13.70
98 capones Matadero Pirovano	15.80
115 borregos Matadero Pirovano	11.80
Rodger y Cía. Guillermo—	
93 ovejas Invernada Alegre	9.70
31 borregos Frigorífico Alegre	10.—
30 borregos Frigorífico legre	9.—
46 borregos Matadero Alegre	5.—
Etcheverry y Cía. José—	
51 capones Frigorífico C. Villar	13.—
220 capones Frigorífico ídem	17.50
Otaegui y Cía. Modesto—	
66 capones Frigorífico Rauch	17.50
11 corderos Matadero ídem	8.50
21 corderos Matadero ídem	6.30
Sansot Beltrán—	
50 capones Frigorífico Udaquiola	17.45
140 capones Frigorífico ídem	16.50
50 capones Frigorífico Udaquiola	17.10
45 capones Frigorífico Udaquiola	15.50
42 borregos Frigorífico ídem	9.80

ASAMBLEAS

Se ha convocado a los señores accionistas de las siguientes sociedades:

"Unión española de mozos y cocineros de socorros mútuos", para la asamblea general que debe celebrarse mañana, a las 9 p. m., en B. de Irigoyen 477.

"Hospital Británico de Buenos Aires", para la general ordinaria que tendrá lugar mañana, a las 5 p. m., en 25 de mayo 286.

"Crédito Inmobiliario Argentino" para la general ordinaria que con objeto de renovar el directorio y otros asuntos de interés colectivo, tendrá lugar mañana, a las 2 p. m., en Pueyrredón 324.

"Compañía Industrial de Electricidad del Río de la Plata", para la asamblea general ordinaria que en segunda convocatoria se ha fijado mañana, a las 3 p. m., en Canning 3709.

"Compañía de Electricidad de Corrietnes", para la general ordinaria correspondiente al segundo ejercicio que tendrá lugar mañana, a las 5 p. m., en Corrientes 631.

"Compañía Eléctrica de Dolores", para la asamblea general que debe celebrarse mañana, a las 5 p. m., en el mismo local de la anterior.

"Compañía Nacional de Ladrillos", para la asamblea extraordinaria que con el propósito de resolver la forma de liquidación de la sociedad, debe celebrarse mañana, a las 3 p. m., en Cangallo 555.

"Droguería Americana", para la general ordinaria que tendrá lugar mañana, a las 8.30 p. m., en Cangallo 1756, debiendo tratarse la memoria, balance y cuenta de ganacias y pérdidas correspondiente al año 1915.

REMATES DE ESTA NOCHE Y MAÑANA

Judiciales. — Inmuebles

Casa en Sarmiento 1558. Sin base. Mañana, a las 3 p. m. — Carlos S. Velarde.

—Campo en Lobería, 1.479 hectáreas. Base, $ 100 cada una. Mañana, a las 3 p. m. — A. Bullrich y Cía.

—Propiedad en Guayaquil 860. Base, $ 31.203. Mañana, a las 3 p. m.

—Terreno en Billinghurst 2526. Base, pesos 12.816. Mañana, a las 3 p. m. — Guerrico y Williams.

—Terreno en Ushuaia y Arce. Base, $ 7.276. Mañana, a las 3.30 p. m. — Enrique D. Lagos.

—Estanzuela en Morón, 70 hectáreas. Sin base. Mañana, a las 3 p. m. — El mismo.

—Campo en Toay, 1.012 hectáreas. Base, $ 47.248. Mañana, a las 3 p. m. — Peralta Martínez y Serna.

Muebles

Dormitorio, comedor, cortinados, alfombras, etcétera. Hoy, a las 8.30 p. m. — Raúl Fernández y Cía.

—Vitrinas, espejos, sillas, juegos de sala, etcétera. Mañana, a las 8.30 p. m. — Pacheco y Recio.

—Piano, comedores, alcobas y otros. Hoy, a las 8.30 p. m. — Pedro Robledo.

—Juegos de todas clases. Mañana, a las 2 p. m. — F. P. Bollini y Cía.

—Gran cantidad de muebles. Mañana, a las 4 p. m. — Juan A. Rúa.

—Escritorios, bibliotecas, etc. Hoy, a las 8.30 p. m. — Sosa, Tessel y Cía.

—Comedores, juegos de sala, etc. Hoy, a las 8 p. m. — Naón y Bustillo.

—Moblaje importado. Hoy, a las 8.30 p. m. — Vicente Isasi.

Artículos generales

Café y bar. Mañana, a la 1 p. m. — Cavigllo y Cía.

—Existencias de carpintería. Mañana, a la 1 p. m. — A. Binaghi y Cía.

—Comestibles, bebidas, tienda y artículos rurales. Mañana, a la 1 p. m. — Ayerza, Cullen y Seoane.

—Casimires y artículos de hombre. Mañana, a las 2 p. m. — Esteban Bonorino.

Particulares. — Inmuebles

Casa en San Juan 918. Base, $ 15.000. Mañana, a las 3 p. m.

—Casa en Rodríguez Peña 2049. Base, pesos 32.000. Mañana, a las 3 p. m.

—Casas en Piedras 874 y 76. Bases, $ 20.000 cada una. Mañana, a las 3 p. m. — Bravo Barros y Cía.

—Chacra en Baradero, 94 hectáreas. Base, $ 230 cada una. Mañana, a las 3 p. m. — Patricio Byrne.

—Casa en Sarmiento 1033. Base, $ 70.000. Mañana, a las 3 p. m. — G. Barbosa y Cía.

Banco Hipotecario Nacional

SUCURSAL LA PLATA

Casa en la misma, calle 51 número 699. Hipoteca originaria, $ 10.000. Base, $ 13.000. Mañana, a las 3 p. m.

—Campos con poblaciones en Pehuajó. Hipoteca originaria, $ 140.000. Base, $ 190.000. Mañana, a las 2 p. m.

Haciendas

2.500 vacunos en Villa María. Mañana, a la 1.30 p. m. — Pedro y Antonio Lanusse.

—Vacunos, lanares y yeguarizos en Sulpacha. Mañana, a la 1 p. m. — Diego M. Billoron.

—255 vacunos, 140 lanares y 15 yeguarizos en Chascomús. Mañana, a las 12 m. — Anezola, Arrinda y Cía.

—1.200 vacunos en Zárate. Mañana, a la 1 p. m. — Eduardo Jolly.

ADUANA

RECAUDACION

La aduana de la capital recaudó desde el 1.° de enero hasta la fecha por derecho de importación, almacenaje, eslingaje, sellos y adicionales, pesos 31.804.393.81 c|l.

Diferencia a favor del corriente año, pesos 5.245.394.55.

MARÍTIMAS

Marea y viento

Desde las 6 hasta las 9 a. m. de hoy, según el semáoro del Riachuelo.

6 a. m., 18 pies, 4 pulgadas: viento E.
7 a. m., 18 pies: viento E.
8 a. m., 4 pulgadas: viento E.
9 a. m., 20 pies, 4 pulgadas: viento E.
5 pies más en el canal norte.

Vapores esperados

Vapor nacional Dálmata, de Paranaguá en el dique 1 con yerba, entró a las 8 a. m.

Pailebot norteamericano John S. Emery, de la rada al Riachuelo con maderas.

Barca danesa Ingrid, de la rada en el dock sud con carbón.

Mañana: vapor inglés Highland-Pride, de Londres con pasajeros y carga.

Vapores a salir

Vapor francés Samara de la dársena norte para Burdeos con pasajeros y carga, salió a las 1 p. m.

Id. inglés Frefussis del dock sud para Burdeos con carga, salió a las 9 a. m.

Barca noruega Bros, del dique 1 para la rada a órdenes con carga, salió a las 9 a. m.

Vapor sueco Drottning-Sophie, del dique 1 para Gottenburgo con carga, salió a las 7 a. m.

Mañana: vapor inglés Eyton, de la dársena norte para Nueva York con pasajeros y carga.

Id. holandés Gaasterland, del dique 3 para Amsterdam con carga.

Id. italiano Toscana, de la dársena norte para Génova con carga.

Vapores de los ríos

Llegaron: Ciudad de Montevideo y Cabo Santa María, de Montevideo.

Berna, de Asunción y escalas.

Salen: Luna, para Carmelo, salió a las 8 a. m.

Golondrina, para Gualeguaychú, salió a las 5 p. m.

Ciudad de Buenos Aires, a las 10 p. m. para Montevideo.

Mañana saldrá para Asunción y escalas el vapor Lambaré.

LISTA DE VAPORES

Abril 26 de 1916.

Dársena Sud Este: 2 Fandango, 6 Iris, 12 Helios, 16 Newton, 12 Waneta.

Dique 1 Este: 22 Hortensius, 38 P. Vagliano, 12 Brodfield, 38 Imperiale.

Dique 2 Este: 54 Loch Linnhe, 56 Lancha Lloyd, 66 Boucainville, 66 Scandinavo, 70 Blenchein, 68 A. S. de Lamornaix, 12 Urko Mendi, 74 Graecia, 78 Wandrichen, salió 10.10 a. m.; 80 Timandra (velero).

Dique 3 Este: 84 Pampa, 90 Novillo, 92 Magallanes, 108 Chile, 102 N. Michalos, 114 Gaasterland.

Dique 4 Este: 132 Cavour, 144 Holbein, 108 Oregaman, 146 H. Polar.

Dársena Norte Este: S|n. Paranaguá, S|n. Rosario.

Dársena Sud Oeste: 3 Limbriesil, 5 Unión, 7 Argentino, 9 Camarones, 13 Ecuador, 13 Luna, 13 Lambaré, 15 París, 15 Golondrina, 11-17 Chile, 21 Ciudad de Buenos Aires.

Línea de la costa sud

Roma, en Comodoro Rivadavia.

Asturiano, en Punta Arenas saldrá el 28 para ésta.

Presidente Quintana, salió el 24 de Comodoro Rivadavia para ésta.

Pellegrini, en ésta: saldrá el 29 para San Antonio.

Mascota, en ésta.

Atlántico, de Ushuaia para ésta, salió el 20 de Punta Arenas, llegará mañana.

Quebracho Argentino, en Patagones.

Camarones, en ésta saldrá el 11 de Mayo para Río Gallegos.

Unión, en ésta, saldrá el 29 para B. Blanca.

Presidente Mitre salió el 22 de ésta para Río Gallegos.

Argentino, en ésta: saldrá el 28 para Punta Arenas.

Línea del Brasil

Novillo, en ésta, saldrá el 28 para Pernambuco.

Dálmata, de Paranaguá llegó hoy a ésta.

Ternero en Bahía Blanca saldrá mañana para Río de Janeiro.

Toro, de Porto Alegre, llegará mañana.

Juanita, en ésta saldrá mañana para Porto Alegre.

Vaquillona, en ésta.

Pomona, en Porto Alegre.

Porvenir, en ésta, saldrá el 28 para Rosario.

Benjamín, en Paraná; saldrá hoy para Santos.

Libertad, en Paranaguá.

Brasil, saldrá mañana de Porto Alegre para ésta.

Independencia, en Santos.

CASA VACCARO
ESTABLECIDA EN EL AÑO 1885
Para el Cambio General de Moneda y la compra y venta de Acciones y Títulos de renta Nacionales, Provinciales y Extranjeros, es la casa más recomendada de la República.
SEVERO VACCARO
AV. DE MAYO 646 - Buenos Aires

CROTTO Hnos.
CONSIGNATARIOS DE FRUTOS DEL PAIS HACIENDA Y CEREALES
708 - BELGRANO - 708
Casilla en Mataderos No. 19

Supervielle y Cía.
BANQUEROS
150, SAN MARTIN, 154
U. T. 6230 y 6231 Av. C. T. 3493 C.
Administración de Propiedades e Hipotecas
Alquilan escritorios de todas dimensiones, comprendiendo en el alquiler luz, calefacción, y distribución de correspondencia, en la Galería General Guemes, Edificio Supervielle y Cía.

Ferrocarriles del Estado
RED DE TROCHA ANGOSTA
Servicio de pasajeros, encomiendas y cargas combinado con los ferrocarriles Central Córdoba y Central Argentino para las Sierras de Córdoba, provincias de Santa Fe, Córdoba, San Juan, La Rioja, Catamarca, Santiago del Estero, Tucumán, Salta, Jujuy y La Quiaca (frontera boliviana).
Servicio internacional con Bolivia vía La Quiaca.
La estación Embarcación del Central Norte (sobre el río Bermejo) terminal de la línea Oriente a Bolivia es la más a propósito de la Sierra (Bolivia).
Véase los horarios de trenes en las estaciones; por más datos a los jefes de estación, al gerente en Cruz del Eje para el Argentino del Norte, al gerente en Tucumán para el Central Norte o a la administración general (oficina de informes) Perú 672, Buenos Aires.
LUIS RAPELLI,
Administrador general.
389-v-ab 30

AVISOS VARIOS

TALLER DE PINTURAS
DE JUAN J. GUERRA
PRESUPUESTOS GRATIS
CIUDAD O CAMPAÑA
SAN SALVADOR 3869

VINOS
TOMBA
BLANCO y TINTO
DE MESA, PUROS
Y EXCEPCIONALES
LAS FAMILIAS PUEDEN COMPARARLOS CON CUALQUIER VINO EXTRANJERO.
SI SU ALMACENERO NO LO TIENE, PIDALO POR CARTA O POR TELEFONO A
COLOMBO, TELLERIA y Cía.
Sucesores de LUIS COLOMBO y Cía.
ÚNICOS REPRESENTANTES
Bmé. MITRE 378.-Buenos Aires
U. T. 2415, AVENIDA

POSICION DE LOS VAPORES DE PASAJEROS

De la Mala Real Inglesa

Araguaya, en Liverpool desde el 18.
Amazón, de Liverpool para ésta, salió el 13 de Lisboa.
Demerara, salió el 12 de La Plata para Liverpool.
Desna, en Liverpool.
Darro, en Liverpool desde el 28.
Deseado, de Liverpool para ésta, salió el 15 de Lisboa.
Drina, salió el 10 de La Plata para Liverpool.
Orita, del Pacífico para Liverpool, salió el 15 de Montevideo.
Oronsa, de Liverpool para el Pacífico, salió el 21 de Montevideo.

De Lamport y Holt

Byron, saldrá mañana de ésta para Nueva York.
Vasari, en Nueva York.
Vauban, en Nueva York; saldrá el 29 para ésta.
Vestris, en ésta: saldrá el 11 de mayo para Nueva York.
Verdi, salió el 13 de La Plata para Nueva York.

De la Nelson Line

Highland Piper, salió el 11 de La Plata para Londres.
Highland Rover, salió el 25 de La Plata para Londres.
Highland Pride, salió el 30 de marzo de Londres para ésta; llegará mañana.
Highland Scott, salió el 18 de La Plata para Londres.
Highland Loch, de Londres para ésta salió el 16 de La Coruña.
Highland Laddie, salió el 20 de Londres para ésta.
Highland Glen, en Londres; saldrá mañana para ésta.
Highland Corrie, en Londres; saldrá el 4 de mayo para ésta.

Del Lloyd Real Holandés

Frisia, de ésta para Amsterdam, llegó el 24 a Falmouth.
Hollandia, en Amsterdam.
Gelria, en Amsterdam.
Zeelandia, en Amsterdam.

De la Sud Atlantique

Sequana, en Burdeos; saldrá el 29 para ésta.
Garonna, de Burdeos para ésta pasó el 18 por Dakar.
Samara, en ésta; saldrá hoy para Burdeos.
Liger, en Burdeos.
Flandre, en Burdeos.

De los Transportes Marítimos

Pampa, en Marsella; saldrá el 10 de mayo para ésta.

De la Trasatlántica Española

León XIII, salió el 12 de ésta para Bilbao.
P. de Satrústegui, de Bilbao para ésta salió el 19 de Cádiz.
Reina Victoria Eugenia, en Barcelona; saldrá el 4 de mayo para ésta.
Inanta Isabel de Borbón, en ésta; saldrá el 2 de mayo para Barcelona.

De la línea Pinillos

Valbanera, de ésta para Barcelona, salió el 20 de Santos.
Catalina, de Barcelona para ésta, salió el 21 de Cádiz.
Balmes, de Barcelona para ésta, salió el 13 de Cádiz.

Del Lloyd Sabaudo

Tomaso di Savoia, salió el 22 de Génova para ésta.
Principe di Udine, salió el 17 de ésta para Génova.

De la Ligure Brasiliana

Garibaldi, salió el 21 de ésta para Génova.
Cavour, en Génova; saldrá hoy para ésta.

Del Lloyd Italiano

Indiana, en ésta; saldrá el 29 para Génova.
Luisiana, en Génova; saldrá para los primeros días de mayo para ésta.

Entradas y salidas de buques de Ultramar habidas en el puerto de la capital, desde las 8 a. m. de ayer hasta las 8 a. m. de hoy.

Entradas: vapor nacional Dálmata, id. noruego Fandango, id. sueco Iris, id. griego Sivallis.
Salidas: vapor inglés Harmonides, id. sueco Drottning-Sopline.

Movimiento habido en el puerto de la capital en el día de ayer

Descargaron en dársenas y diques, 16 vapores; Riachuelo, 17 vapores.
Cargaron en dársenas y diques, 26 vapores; Riachuelo, 5 vapores.

Giros otorgados

Dálmata, dique 1, sección 1.ª, a descargar, por 5 días.
Porvenir (lancha), dique 1, sección 1.ª, a descargar, por 1 día.
Spencer, dique 3, sección 5.ª, a descargar, por 8 días.
A. S. de Lamornaix, dique 2, elevadores, a cargar, por 3 días.
N. Villeta, Boca, sección removido, a descargar, por 4 días.
Arcos, Boca, sección removido, a cargar, por 4 días.
Polarstjerne, dique 1, sección 3.ª, a cargar, por 9 días.
Ingrid, dock sud, a descargar, por 4 días.
Lamington, Barracas, frente a Campana, a descargar, por 9 días.
Sócrates, dársena norte, sección 3.ª, a embarcar, por 3 días.
Byron, dársena norte, fondeado, a embarcar, por 2 días.
Paranaguá, dársena norte, dique de carena.
Magallanes, dique 3, elevadores, a cargar, por 2 días.
Juanita, dique 3, elevadores, a cargar, por 2 días.

Vapores con correspondencia a llegar

Mañana: vapor inglés Highland Pride, distribuirá correspondencia de Europa hasta el 30 de marzo.
Mayo 4: vapor inglés Amazón, distribuirá correspondencia de Europa y Brasil hasta el 11 de abril.

Vapores con correspondencia a salir

Hoy: vapor francés Samara, llevará correspondencia para Brasil y Europa: franqueo simple hasta las 8 a. m., sin alcance.
Mañana: vapor inglés Byron, llevará correspondencia para Brasil, Japón, Méjico, Centro y Norte América, franqueo simple hasta las 8 a. m. y con alcance hasta las 7 p. m.
Abril 29: vapor italiano Indiana, llevará correspondencia para Brasil, Dakar y Europa; franqueo simple hasta las 8 a. m., sin alcance.

Manifiestos

El vapor español Infanta Isabel de Borbón, llegado procedente de Barcelona y escalas, trae la siguiente carga para esta plaza:

De Barcelona: 50 cajones aguas purgantes para Paúl Deshages: 20 cajones productos farmacéuticos para La Droguería Zuizo-Argentina; 26 cajones id. para P. Soldati y Cía.: 27 barricas vino para Jáuregui Hermanos: 18 cajones algodón, 18 fardos esteras a la orden: 20 fardos cartón para F. Gutro: 60 cajones agua Carabaña para B. Leonardini: 22 cajones id. para B. Pierrest; 11 fardos pieles para Salvá y Cía.; 13 cajones pianos y 12 cajones cuadernos música para Gurina y Cía.: 35 fardos algodón para F. Percy; 60 cajones almendras para N. Compte y Cía.: 30 cajones vino para Pagés, Isern y Cía.: 25 cajones almendras para N. Compte y Cía.: 28 cajones maderas para Luis Cunartino: 60 cajones pávilo algodón para la Compañía General de Fósforos: 200 rollos tejidos alambre. 20 cajones colores y 18 cajones ferreterría para Pons Hermanos: 30 cascos sulfato de hierro y 23 cajones productos farmacéuticos para la Droguería del Indio: 51 fardos paños y 17 fardos mantas para Banco de Barcelona: 12 cajones artículos algodón para Avelino Cabezas: 100 ascos almendras y 24 cajones conservas para V. Luciani; 75 cajones libros, 304 cajones papel; 840 bultos mercaderías varias. 610 cascos y barriles vino, 467 cajones y fardos tejidos. 420 cajones sardinas, 134 bocoyes y barriles aceite y 6.596 cajones aceite para varios.

De Valencia: 1.500 sacos arroz para varios.

De Máalga: 990 sacos garbanzos. 84 cajones pescado, 650 cajones aguardiente; 86 cajones y barriles aceitunas. 20 cajones aceite, 5.380 barras plomo, 26 cajones anisado para varios.

De Cádiz: 643 cajones vino. 45 cascos vino, 1.300 cajones Jerez y 89 bultos varios para varios.

De Sevilla: 1.765 cajones aceite, 150 bocoyes y barriles aceite. 2.578 cajones barriles y bocoyes aceitunas para varios.

De Bilbao: 332 cajones conservas, 460 fardos yute, 20 cajones calderería hierro para varios.

De Vigo: 488 cajones sardinas para varios.

ESPECTACULOS

COLON. — Próximamente gran compañía lírica italiana.
OPERA. — Temporada lírica patrocinada por la Biblioteca del Consejo Nacional de Mujeres.
ODEON. — Tarde: Hablando se entiende la gente. — Noche: Retazo.
COLISEO. — Amore in maschera.
APOLO. — Niñerías — El distinguido ciudadano.
ARGENTINO. — La marea — Mamá Culepina.
NACIONAL. — El caburé — El último cartucho— El comité — Buenos Aires (q. e. p. d.)
AVENIDA. —Próximamente debut.
MAYO. — Tarde: La perla ambarina. — Noche: La perla ambarina — La hija del mar — El dúo de la Africana.
BATTAGLIA — El gangster.
CASINO. — Función con variado programa. — Debutos: Siems, manipulador; De Volgre, bailarinas a transformación Exito del caballero Felip.
ROYAL. — La gran botica (Servicio Nocturno). — Mundial Magazine. — La neurastenia de Filippo.
PABELLON DE NOVEDADES. — A Santa Lucía — Amore e commedia.
CIRCO ANSELMI. — José Ramírez y Doctor Portones.
PARQUE JAPONES. — (Callao y Paseo de Julio). — Temporada de invierno. — Atracciones sensacionales.
SKATING RINK L'AIGLON. — (Florida 146). — Patinaje sobre ruedas — Tres secciones diarias, mañana tarde y noche.
PALACE THEATRE. — (Corrientes 757). — El fuego, por Pina Menichelli; Macbeth, tragedia de Shakespeare.
SELECT — (Suipacha 482). — Los tiburones de Londres — Venganza del desdén — Actualidades europeas — El maestro ladrón.
CINE OPERA. — (Corrientes 848). — Variado programa.
SPLENDID THEATRE. — (Santa Fe 1848). — La gran conflagración europea — La guerra blanca y sus detalles.
LAVALLE. — (Lavalle 921). — Suicidio sublime, en 14 partes.
ELECTRIC PALACE. — (Lavalle 836.) — Virú-ta y las mujeres.
PETIT PALACE. — (Libertad 976). — Macbeth inmortal tragedia de Shakespeare.
SMART PALACE. — (Corrientes 1279_1285). — El misterio de un crimen — Fantomas — La mujer heroica.
CRYSTAL PALACE. — (Corrientes 1550). — La locura de Salustiano — La máscara loca.
TEATRO CINE BOLIVAR. — (Bolívar 1032). — Cuando el corazón ha hablado — La montaña de la muerte — El destino ciego.
GRAN CINE RADIUM (N.o 6.) — (Rivadavia 2970) — Variado programa con estrenos.
CINE NUEVO. — (Cangallo y C. Pellegrini). — Variado programa con estrenos.
SELECT BERNARDO DE IRIGOYEN. — (B. de Irigoyen 1400). — Variado programa con estrenos.

BANCOS

BANCO DE ITALIA Y RIO DE LA PLATA. — Casa central, Bmé. Mitre 434 al 448. — Sucursales: En la Capital: N.o 1, calle Corrientes esquina Pueyrredón; N.o 2, Avenida Montes de Oca número 2099; N.o 3, Paseo de Julio número 1258; N.o 4, Calle Moreno número 2300; N.o 5, Calle Rivadavia número 8459. En el interior: Rosario de Santa Fe, La Plata, Bahía Blanca, Paraná, Concordia, Gualeguaychú, Gualeguay, Uruguay, Victoria, La Paz, (E. R.) Resistencia (Chaco).

Agencias: Puerto Ing. White (B. Blanca), Ensenada (La Plata).

Capital realizado	$ 10.000.000	oro sellado
Fondo de reserva ordinario	922.330	"

SE ABONA

Por depósito en cuenta corr.	1	o|o	1	o|o
A plazo fijo de 30 días	2	o|o	2	o|o
Id. id. id. 60 días	3	o|o	3	o|o
Id. id. id. 90 días	4	o|o	4	o|o
Id. id. id. 180 días	4 ½	o|o	4 ½	o|o
A mayor plazo	Convencional			

El Banco expide cartas de crédito, vende giros y transferencias por cable y órdenes postales sobre todas las ciudades y pueblos de Italia, así como sobre Londres, París, Madrid, New-York, etc. etc. También sobre Brasil, Chile, Paraguay y República Oriental del Uruguay. Recibe remesas al cobro y emite giros sobre todas las sucursales del Banco de la Nación Argentina.

El Banco trata en general todas las operaciones bancarias.

Buenos Aires, 1.o de Diciembre de 1915. — Honorio Stoppani, Director Gerente.

BANCO DE LA NACION ARGENTINA. — Fundado en 1891. — Casa central: Buenos Aires, Calle Rivadavia 363 al 399, Reconquista 15 al 39. — Capital, $ m|n. 128.000.000. Fondo de reserva, o|o. pesos 14.565.407.14.

Sucursales y Agencias en la Capital: Belgrano, Cabildo 1900, esquina Sucre; Boca del Riachuelo, Almirante Brown 1101; Flores, Rivadavia 7000, esquina Pedernera, con Agencia en los Nuevos Mataderos; General Urquiza, Bauness esquina Cullen. No. 1, Montes de Oca 1699, esquina California 1102. No. 2, Entre Ríos 1201, esquina San Juan 1802. No. 3, Corrientes 3399, esquina Gallo 401. N.o 4, Bernardo de Irigoyen 1000, esquina Carlos Calvo. No. 5, Rivadavia 2828. No. 6, Santa Fe 2138. No. 7, Caseros 2929, Parque Patricios. No. 8, Triunvirato 734. No. 9, Santa Fe 4562. No. 10, Boedo 885. No. 11, Aduana de la Capital. No. 12, Callao 76 al 84. Oficina de Cambio, en el Hotel de Inmigrantes, Dársena Norte. Oficina de Depósitos Judiciales en el Palacio de Justicia. — Tasa de interés.

El Banco aboonará (Moneda legal solamente)

	Anual	
Por depósitos en cuenta corriente	Sin interés	
Id. id. a plazo fijo de 90 días, con o sin libreta	2	o|o
Id. id. id. a 180 días, con o sin libreta	4	o|o
Id. id. en Caja de Ahorros después de 60 días, hasta $ 5.000	4	o|o
Id. id. id. de Ahorros después de 60 días, desde $ 5.001 hasta $ 10.000	3	o|o

EL BANCO

Cobra	Anual	
Por adelantos en cuenta corriente	8	o|o
Por descuentos de pagarés de comercio y letras de pago íntegro hasta 6 meses de plazo	Convencional	
Por descuentos de letras con amortización	7	o|o

El Banco tiene establecidas Sucursales y Agentes en las principales ciudades y pueblos de la República.

El Banco de la Nación Argentina vende letras de cambio sobre Alemania, Austria, Hungría, Inglaterra, Francia, España, Italia, Suecia, Noruega, Rusia, Portugal, Finlandia, Bélgica, Holanda, Suiza, Turquía, Servia, Rumania, Grecia, Bulgaria, Asia, Africa, Oceanía, Estados Unidos de Norte América, Canadá, Chile, Bolivia, Brasil, y Repúblicas Oriental del Uruguay y Paraguay, etc., etc.

BANCO EL HOGAR ARGENTINO. — CREDITO real mutuo. — Sociedad anónima. — Fundado el 1.o de Septiembre de 1899. — Casa matriz, Avenida de Mayo 866, Buenos Aires. — Sucursales: Rosario de Santa Fe (General Mitre y Santa Fe), Bahía Blanca (Chiclana y Lavalle), Córdoba (San Jerónimo 151 y 153).

Capital autorizado	$ m|n.	75.000.000
Capital subscripto	" "	57.000.000

PRESTA DINERO para la construcción de edificios y sobre hipotecas de casas y campos, a largos plazos.

FACILITA LA ADQUISICION DE CASAS mediante el pago de una reducida suma al contado y el resto en cuotas mensuales.

ADMINISTRACION DE PROPIEDADES. — El Banco se encarga de la administración de propiedades urbanas y rurales.—A. Mellán, gerente. 509.

CONVOCATORIAS

"CITY BELL" SOCIEDAD ANONIMA. RIVADAVIA 620. — Se convoca a los señores accionistas a la Asamblea General Ordinaria que tendrá lugar el 28 del corriente a las 4 p. m. en el local de la sociedad calle Rivadavia número 620, para tratar la siguiente orden del día:

1.o Memoria del Directorio, Balance General e Informe del Síndico.
2.o Elección de un Presidente y cinco Directores en reemplazo de los señores José Guerrico, Eduardo J. Bell, Dr. Adolfo Labougle (hijo), Hialmar Aberg Cobo, Dr. José A. Campos que terminan su mandato y Dr. Roberto Solé que renunció.
3.o Elección del Síndico.
4.o Designación de dos accionistas para aprobar y firmar el acta de la asamblea.

Se recuerda a los señores accionistas el art. 23 de los Estatutos que dice:

"Las acciones deberán depositarse hasta tres días antes de la Asamblea en el domicilio social. En lugar de depósito se aceptará un certificado de Banco a satisfacción del Directorio":

Buenos Aires, abril 5 de 1915. — José Guerrico, presidente; Adolfo Labougle (hijo), director.
568 v. 28 Abril.

"BANCO GANADERO ARGENTINO". — SOCIEDAD Anónima Belgrano 847. Se convoca a los señores accionsitas de esta sociedad, a las Asambleas Generales Extraordinarias y Ordinaria, que tendrán lugar el día 29 de abril a las 8 p. m. en el local del Banco, para tratar las siguientes órdenes del día:

Asamblea General Extraordinaria.
Reforma de los Estatutos.
Asamblea General Ordinaria.
Primero. Lectura y aprobación de la Memoria y Balance General al 31 de Diciembre de 1915.
Segundo. Lectura y Dictamen del señor Síndico.
Tercero. Elección de tres Directores Titulares y y dos Directores Suplentes por dos años, un Síndico y un Síndico Suplente por un año.
Cuarto. Designación de dos señores Accionistas, para aprobar y firmar el acta de la asamblea.

Los señores accionistas que deseen asistir a la asamblea, de acuerdo con el artículo 40 de los Estatutos, deberán depositar en la Dirección del Banco, hasta tres días antes del fijado para ésta, sus Acciones.—Banco Ganadero Argentino.—B. Iparraguirre, Director general. 595 v 29 abril.

BANCO CONSTRUCTOR ARGENTINO. — ASAMblea General Ordinaria del 28 de Abril de 1916. Segunda Convocatoria. — De conformidad con lo prevenido en el artículo 16 de los Estatutos, convócase a los señores accionistas a la Asamblea General Ordinaria que tendrá lugar el 28 de abril de 1916 a las 4 p. m., en el local social Perú 321, para tratar la siguiente:

ORDEN DEL DIA:

1.o Lectura y consideración de la memoria, balance general, cuenta de ganancias y pérdidas e informe del Síndico, correspondientes al ejercicio terminado el 31 de Diciembre de 1915.
2.o Distribución de utilidades.
3.o Elección de Presidente, Vicepresidente, un Vocal y un Suplente por tres años en reemplazo del vocal señor José Rezzano, que fué electo Presidente y de los señores José Castiglioni y Francisco Fresone, que terminan su mandato; Pro tesorero y un Vocal por dos años en reemplazo de los señores Clemente D. Bordenave y Pablo B. Claverie que renunciaron; Síndico Titular y dos Síndicos Suplentes por un año en reemplazo de los señores Carlos D. Tyler, David Cauneille y Alfonso Boude.
4.o Designación de dos accionistas para que aprueben y firmen el acta de la Asamblea.

Nota: Los señores accionistas que deseen asistir a la asamblea, de acuerdo con el artículo 27 de los Estatutos, deberán depositar en las oficinas del Banco, hasta dos días antes del señalado para la reunión, las acciones y certificados que posean.

Buenos Aires, abril 12 de 1916. — Firmado: J. Rezzano, presidente; A. Ferrero, secretario. Por el "Banco Constructor Argentino. C. Claverie, gerente
610 v. Abril 26.

Cámara de Diputados de la Nación Argentina

De conformidad con lo dispuesto en el artículo 19 del Reglamento de la H. Cámara, se invita a los señores diputados Aguirre D., Aguirre R., Aldao, Araya P., Avellaneda M. A., Avellaneda N. A., Barrera, Bonastre, Borda, Bravo, Camaño, Castellanos; Correa; Costa; Cúneo; Demarchi; Demaría; Echagüe, Frugoni Zabala; Garzón; Giménez; Iturbe; Jérez; Lagos; Le Bretón; López Buchardo; Marchini; Marcó; Melo; Mercado; Mihura; Morán; Noriega Nougués; Oyhanarte; Padilla; Paiz; Paz; Pereyra Iraola; Pérez Virasoro; Pinedo; Redoni; Reibel; Repetto; Riú; Rojas, Salas Oroño; Salvatierra; Saravia; Silveti; de Tomaso; Uriburu; Varela; Vedia; Vergara; Veyga; Zaccagnini; Zavalía; Guzmán; y a los señores diputados electos el 2 de abril del corriente año, a celebrar la primera sesión preparatoria, el día 26 del corriente a las 3 p. m. — La Secretaría.
v. abril 27.

EN ALQUILER

DEPARTAMENTOS

RODRIGUEZ PEÑA 178. — 1er piso lujoso, 5 habitaciones	$ 180.—
CHARCAS 2996. — 1er piso 6 habitaciones confortables, todas con frente a la calle	$ 180.—
CHARCAS 2996. — 5.o piso, 6 habitaciones confortables, todas con frente a la calle	$ 180.—
GURRUCHAGA 142. — N.o 1, 4 habitaciones y dependencias	$ 80.—
GURRUCHAGA 142. — N.o 3, 2 habitaciones y dependencias	$ 45.—

LOCALES

CARLOS PELLEGRINI 1067. — Negocio con comodidades para familia	$ 400.—
MONTEVIDEO 82. — Amplio local para negocio	$ 100.—
CHARCAS 716. — Local apropiado para taller	$ 120.—

Tratar San Martín 351|61.

Bravo Barros y Cía.

821. v. ab. 26

LICITACIONES

Intendencia Municipal de la Capital

Llámase a licitación pública para la provisión de pescado con destino a los hospitales municipales y demás dependencias de la Asistencia Pública.

La licitación tendrá lugar el día 25 del corriente, a las 2 p. m. El pliego de condiciones puede consultarse en la oficina de licitaciones de la intendencia municipal (Avenida de Mayo esquina Bolívar, primer piso).

Buenos Aires, abril de 1916.

El secretario.

658 v. abril 28

OBRAS SANITARIAS DE LA NACION

Se hace saber a los propietarios de inmuebles ubicados en el perímetro comprendido por las calles Blandengues, Republiquetas, Cabildo, Iberá, Crámer, Republiquetas, Pinto y el límite del municipio, que el directorio de las Obras Sanitarias de la Nación ha resuelto librar al servicio público las obras de provisión de agua en dicho perímetro, y fijado plazo hasta el 30 de junio próximo, para que todos los propietarios instalen sus servicios internos y soliciten las conexiones externas, bajo apercibimiento de aplicarles la multa que establece el reglamento y de proceder a ejecutar los trabajos de oficio y por cuenta del propietario si no cumple. — Buenos Aires, 13 de Abril de 1916. — José I. Goñi, secretario. 637v28Ab.

Hospital de Clínicas

Llámase a licitación hasta el día 28 de abril de 1916 a las 12 m., para la provisión de telas, carnes, leche y derivados, fideos y harinas, gallinas, pollos y huevos, pescado, pan, carbón y leña, algodón, gasa hidrófila, vendas, drogas, alcohol, verduras, artículos de almacén y ferretería, bazar, lavado de ropas, con destino al consumo del establecimiento por el término de seis meses. Los pliegos de condiciones estarán a disposición de los interesados en la dirección del hospital los días hábiles de 2 a 6 p. m. Las propuestas se abrirán ante los licitantes que concurran en el día y hora señalados en el Despacho del director. Buenos Aires, 12 de abril de 1916. — La dirección.

756 v abril28

Automóviles y carruajes para paseo
SERVICIOS FUNEBRES
IRIBARNE & Cía.
Casa central: TACUARI 384
TELÉFONOS: U. Telef. 446 y 1813, Libertad—Coop. 652, Central
NO CONFUNDIR

AVISOS FUNEBRES

MISAS Y FUNERALES

✝ DOCTOR RAYMUNDO PARRAVICINI. — (q. e. p. d.) — Falleció en Roma, el 23 de marzo de 1916. — Eduardo Parravicini invita a sus relaciones al novenario de misas que por el eterno descanso del alma de su hijo se dirán desde hoy 24 de abril hasta el 2 de mayo, a las 9.30 a. m. en el altar mayor de la iglesia de San Juan, (Alsina y Piedras). Favor que agradecerá.

✝ ESTHER MIRAS DE VILLAMIL. — Falleció el 23 de marzo de 1915 — DOMINGO LORENZO — Falleció el 27 de abril de 1915. — (q. e. p. d.) — Su esposo Rodolfo Villamil; su hijita Esthercita; sus padres Marcial Mirás y Clara Lorenzo de Mirás; sus hermanos, su padre político y hermanos políticos, su esposa Luisa Z. de Lorenzo; su hija Clara Lorenzo de Mirás; su hijo político Marcial Mirás; sus hijos adoptivos, nietos, biznietos, sobrinos y demás familia invitan a sus relaciones a las misas que en sufragio de sus almas se dirán en el templo de San Francisco el jueves 27 del corriente a 10.30 de la mañana. La familia asistirá a la última misa. Favor que han de agradecer eternamente. El duelo se despedirá por tarjeta.

✝ SEBASTIAN DIBAR. — (q. e. p. d.) — Falleció el 1.o de mayo de 1915. — La familia invita a las misas que en sufragio de su alma se rezarán en la iglesia parroquial de San Isidro el 1.o de mayo a las 9 a. m.

✝ MARIA BENEDICTA MESSINA DE GEA. — (q. e. p. d.) — Falleció el 26 de abril de 1915, confortada con los auxilios de la santa religión. — La familia invita a las misas que en sufragio de su alma se dirán en la parroquia de la Concepción hoy miércoles 26 de abril de 8 a 9.30.

CEMENTERIO DEL NORTE

SE AVISA A LAS PERSONAS QUE TENGAN REStos depositados en la sepultura primera, segunda y tercera del N.o 54, de la sección 14 del Cementerio del Norte, que en el plazo de 30 días a contar desde la primera publicación de este aviso, deben presentarse y proceder a retirarlos, pues en caso contrario, serán cremados y depositados en el osario general. Se hace constar que entre ellos existen el de Enrique Lagos, Juana Bermúdez, Natividad San Pedro, Josefa R. de Garmendía, Delia Treviño y Carlos Butinelli.

Buenos Aires, abril 3 de 1916. — Los dueños del sepulcro. 554 v. 8 de Mayo.

Administración de propiedades é hipotecas del BANCO ESPAÑOL DEL RIO DE LA PLATA, RECONQUISTA 200

SE ALQUILAN CASAS EN:

BARTOLOME MITRE 955, altos y bajos, 12 habitaciones principales y 3 para el servicio, tres cuartos de baño, cocina, patios, etc., abierta de 9 a 12 m., 450 $.

ECUADOR 1421, baja, de 4 habitaciones, servicios, baño, cocina y dependencias abierta de 3 a 5 p. m., precio $ 120.

FLORIDA 665, vestíbulo, 8 grandes habitaciones, cuarto de baño, cocina y demás comodidades, 320 $.

GARAY 529, casa de 7 habitaciones principales y 2 para el servicio, cocina, cuarto de baño y demás comodidades, verla de 10 a 4 p. m., 150 $.

MAIPU 350, 6 habitaciones y dependencias, $ 200, abierta de 9 a 11 a. m.

MAIPU 777, de sala, antesala, comedor, escritorio, 4 dormitorios y dependencias, tiene artefactos sanitarios, instalación de campanillas y luz eléctrica, abierta de 1 a 3 p. m., $ 300.

MAIPU 890, petit hotel compuesto de 7 habitaciones principales y 3 para servicio, 2 cuartos de baño, cocina, luz eléctrica, patios y terraza, verla de 2 a 5 p. m., 270 $.

MORENO 2085, 10 grandes habitaciones y dependencias, gran terraza, patios, etc., abierta todo el día. $ 180.

PARAGUAY 794, esq. Esmeralda, casas modernas, de 6 habitaciones principales y 2 para el servicio, cuarto de baño con artefactos, cocina, luz eléctrica y ascensor, pesos 200 y 280.

RIO CUARTO 1608, 6 habitaciones, cuarto de baño, cocina, patio, etc., llaves al número 1602, 20 pesos.

25 de MAYO 568, petit-hotel, compuesto de 9 habitaciones principales y 3 para servicio, cocina, patio y terraza, verla de 2 a 4 p. m., 250 pesos.

POTOSI 3735, alta, con 6 piezas, dos de servicio, baño, cocina y dependencias, percio $ 140, abierta de 8 a 11 a. m.

LIMA 646, alta, con 8 habitaciones, baño, servicio, cocina y dependencias, $ 200, abierta de 3 a 5 p. m.

TACUARI 445, alta, 7 habitaciones, tres de servicio, baño, cocina y dependencias, 350 pesos, abierta de 1 a 3 p. m.

RINCON 1428, baja, de 10 piezas, baño, cocina, dos patios y comodidades; llaves al número 1429: precio $ 170.

RIOJA 1577, baja, de 7 habitaciones, 2 patios, 1 gran galpón al interior, cocina y dependencias, abierta de 9 a 11 a. m., $ 90.

En VILLA DEL PARQUE, Cuenca 3391, a 3 cuadras de la estación del ferrocarril y a dos del tranvía, chalets de 6 habitaciones y dependencias, con jardín y quinta, llaves almacén del frente. $ 80.

VALENTIN 2902, casa alta de 5 habitaciones, hall, patio, baño, servicio, cocina; llaves al 2994. Precio, 130 pesos.

Pueyrredón 979 y 983, altas, con 9 y 8 habitaciones, baños, servicios y buenas comodidades. Verlas de 3 a 5 p. m. Precio, 160 y 220 $.

DEPARTAMENTOS

CHARCAS 738, departamentos lujosos, compuestos de sala, antesala, escritorio, comedor, 4 dormitorios, 2 cuartos de baño con artefactos, ascensores de familia y servicio, alquiler desde 300 $.

DULCE 747, altos, tres habitaciones y dependencias, 65 $, abierta de 12 a 2 p. m.

DULCE 751, departamento bajo, con tres piezas, servicio, baño, patio y dependencias; precio $ 80, abierta de 12 a 2 p. m.

LOCALES PARA NEGOCIO

BARTOLOME MITRE 951|53, gran local con sótano, abierto de 9 a 11 a. m.

MAIPU 773, con gran sótano y un departamento anexo de dos piezas y dependencias, verlo de 1 a 3 p. m.

802-v. 26 ab.

PROFESIONALES

MEDICOS

ANALISIS LABORATORIOS Y FARMACIA Abierto Día y Noche
SUIPACHA 477
U. T. 818, Libertad DOCTORES NELSON

SECRETAS-URINARIAS-PIEL
Doctor SARACENI
ESPECIALISTA
Cura rápida de enfermedades secretas. Curación de la avariosis con aplicación sin dolor del
606 - 914
De 8 a 11 a. m. y de 2 a 9 p. m. Corrientes 1777

Dr. A. F. CELESIA
Cirugía y enfermedades de señoras. De 2 a 4 p. m. — Bartolomé Mitre 1791.

Doctor PICCININI
Especialista en enfermedades secretas; gastro intestinales y piel. — Consultas de 11 a 12 a. m. y de 2 a 5 p. m. Consultas 5 pesos, aplicaciones del 914, 20 $. — Corrientes 1211. 106 v. 15 Julio.

Dr. W. E. ESCUDERO
Señoras, niños y partos. Lunes y viernes, de 4 a 6 p. m. — Arenales 1592. — U. Tel. 208, Juncal.

Dr. A. C. REBUFFO
Enfermos de los ojos
Consultas de 10 a 11 y 2 a 6 p. m.
Bmé. MITRE 1038

Dr. MAMERTO ACUÑA
Profesor de la Facultad de Medicina. Jefe del Servicio de Niños del Hospital Fernández. Médico del Hospital de Niños. — De 2 a 4 p. m., Maipú 111.
208 v. Julio 22.

Dr. A. NOCETI
Enfermedades de los ojos y prescripción de anteojos. De 1 a 6 p. m.
MAIPU 535.

Dr. MARTIN M. TORINO
Médico cirujano. Enfermedades crónicas e internas. Ha trasladado su consultorio a ARENALES 1640. Consultas de 1 a 3. 212 v. Julio 24.

Dr. E. G. FIGUEROA
Afecciones intestinales, estómago y abdominales tratamiento especial de las hemorroides. — Santa Fe 1273. De 4 a 6 de la tarde.

Doctor CASTAÑEDA
Garganta, nariz y oído. Jefe de clínica de la especialidad en el Hospital Durand. — Esmeralda 811.— Consultas de 4 a 6. 235 v. 31 Mayo.

Dr. GENARO SISTO
Profesor Sup. de Clínica Infantil de la Facultad de Medicina. — Jefe del servicio de niños del Hospital Alvear. Ex jefe del servicio de niños del Hospital Italiano. — Horas de consultas: de 2 a 4 p. m. U. T. 2211 (Juncal). — Calle Talcahuano 1042. 452 v. 15 Junio

Dr. DOMINGO M. CREMONA
Pueyrredón 1553. Consultas: 9 a 11 a. m., todos los días. Lunes, miércoles y viernes de 1 a 3 p. m. Enfermedades de señoras e interna.
v. Julio 2.

ABOGADOS

Dr. FRANCISCO BEIRO
TALCAHUANO 287 U. T. 796, Libertad

Dr. VICENTE C. GALLO
Estudio: Avenida de Mayo 1411.
U. T. 665 (Libertad)

Dr. FERNANDO SAGUIER
Estudio: Florida 440.
U. T. 6087 (Avenida)

Dr. TOMAS DE VEYGA
Estudio: Sarmiento 643. U. T. 6050 (Avenida)
La Plata, calle 7 N.o 791. U. T. 377, La Plata

Dr. LEOPOLDO MELO
Estudio: Bmé. Mitre 311
U. T. 1913 (Avenida) y 1866 (Juncal)

Dr. TOMAS A. LE BRETON
Estudio: Bmé. Mitre 343

Dr. ERNESTO CORVALAN
Estudio: Avenida de Mayo 981
U. T. 3900 (Libertad)

Dr. JULIO A. ROJAS
Estudio: Uruguay 546. Dpto. 2.
U. T. 1955, (Libertad)

Estudio de los Dres. CELESIA y SILVA
Tucumán 900, U. T. 1465 (Libertad)

Dr. LUIS J. ROCCA
Anchorena 626.—U. T. 841 (Mitre)

Dr. LEONARDO PEREYRA IRAOLA
Estudio: Florida 880, U. T. (Av.)
Esmeralda 1212, U. T. 1521 (Juncal)

Dr. VICTOR M. MOLINA
Estudio: Avenida de Mayo 605
U. T. 4954 (Avenida)

Dr. DOMINGO E. SALABERRY
Defensa 188

Dr. ANDRES FERREYRA
Estudio: Lavalle 1378
Unión Telefónica 4240 (Libertad)

Dr. RAUL MANRIQUE
Estudio: Sarmiento 2229
U. T. 6197 (Avenida) y 357 (Mitre)

Dr. JOSE M. GIUFFRA
Estudio: Talcahuano 446

Dr. PEDRO A. FOX
Estudio: B. Mitre 754

Dr. CARLOS F. MELO
Atiende personalmente su estudio de abogado
URUGUAY 546 U. T. 3784 (Lib.)

Dr. M. ALVAREZ COMAS
Abogado
U. T. 3554, Avenida Sarmiento 411

Dr. HIPOLITO LEYS
Estudio: Lavalle 930, U. T. 3608 (Lib.)

Dr. MANUEL AVILA
Estudio Av. de Mayo 605
U. T. 939 (Avenida)

INGENIEROS

GUILLERMO BUX
Ingeniero de Minas. — Especialidad en trabajos de minas, perforaciones, análisis de minerales y toda clase de estudios geológicos e hidrotécnicos. Estudio: Calle 24 de Septiembre N.o 784, Córdoba.

DENTISTAS

CLINICA DENTAL NOCTURNA Y DIURNA DEL
Dr. NATHAN BLITZ
Cirujano Dentista
Recibido en Europa y Buenos Aires Facultad de Ciencias Médicas.—Consultas: de 8 a 12 a. m. y de 1 a 6 p. m. Nocturna de 7 p. m. a 2 a. m. — Av. de Mayo 975, primer piso. — U. T. 1672, Libertad. —Buenos Aires.

REMATES

JOSE M. DE YRIONDO y Cía.

JUDICIAL — 1400 VACUNOS Y 1100 YEGUARIZOS comprendiendo los planteles del establecimiento 3 de Febrero, en la parte que le ha correspondido al concurso en la división de condominios y de acuerdo con el siguiente detalle:

Vacuno Durham: 5 toros padres, 311 vacas altas mestización con 180 crías, 90 vaquillonas, 90 novillitos de 1 1|2 años.

Hereford: 4 toros padres de pedigree, 22 vacas madres de pedigree con seis crías, 30 toros puros por cruza, 290 vacas alta mestización con 140 crías, 85 vaquillonas, 50 lecheras con 32 crías, 80 novillos de 1 1|2 años.

Yeguarizo Clydesdale: 2 padrillos de pedigree, 29 yeguas inscriptas con 14 crías, 7 potrancas, 15 padrillos, 133 yeguas mestizas con 35 crías, 20 potrancas, 110 potros.

Hackney: 21 padrillos de pedrigree, 62 yeguas de pedigree con 15 crías, 7 padrillitos de 1 1|2 años, 6 padrillos mestizos, 31 yeguas inscriptas con ocho crías, 76 yeguas mestizas con 25 crías, 15 potrancas y 35 potros.

Mestizo de carrera: un padrillo, 38 yeguas con siete crías.

Animales de trabajo: 62 caballos de silla, 75 caballos de tiro, 125 yeguas de tiro, 50 potrancas tiro liviano. 35 potros de 1 1|2 años.

El **miércoles 3 de mayo,** a las 2 de la tarde, en Coronel Dorrego, en las instalaciones de ferias del señor Víctor Alonso.

Por orden del señor juez doctor Arturo Seeber y como pertenecientes al concurso del señor Justo G. de Urquiza.

Comisión a cargo del comprador, 4 por ciento en haciendas generales, 6 por ciento en reproductores, animales de pedigree y yeguarizos.

Mayores informes a nuestra casa, Bartolomé Mitre 1146. — José M. de Yriondo y Cía.

796 v mayo 2

BRAVO BARROS & Cía.

EN EL CABALLITO. — JUDICIAL. — CALLE Rojas 689 a 691, entre Méndez de Andés y Canalejas. Casa de negocio y para habitar. A cuatro cuadras al Norte de la Avenida Gaona (con tranvías 86, 89, 95 y 99), a dos de la Avenida Neuquen (líneas 85 y 85) y a seis al Sur de Rivadavia y del subterráneo. Juez doctor Jerónimo Balarino, secretario doctor Osvaldo Rocha. Juicio Lucila Rodríguez Mouján de Benitez con Ottorino Benedetti. Base, $ 12.000.

El **domingo 30 de abril,** a las 2 p. m., en la misma propiedad. Mide 10 varas por 38v49 en un costado y 33v10 en el otro; contrafrente, 10v10. Salón, tres piezas, dos más chicas, cocina y patio de mosaico. 8 o|o a cuenta de precio y 2 o|o de comisión. Informes, 361 San Martín 361.—Bravo Barros y Cía.

600 v. 29 ab.

E. M. ALVAREZ

JUDICIAL. — EL 28 DE ABRIL, A LAS 2 de la tarde. Por orden del señor juez de paz de la sección 30, las existencias de la peluquería "Comelli", Bucarelli 2534. Exp. caratulado Ceralini Adriana de, contra Comelli Naborre, cobro de alquileres. — E. M. Alvarez, Olazábal 2450.

803—v. ab. 27

Peralta Martínez y Serna

JUDICIAL EN SAN MARTIN. — Dos CASAS en un lote. — Están situadas en el paraje conocido por Villa Giorello, a 3 cuadras, más o menos, de la estación Santos Lugares. Comprenden un extenso terreno con frente a las calles González Cazón Nos. 1255 y 1291, San Martín, antes San Miguel, y Medina. Juez Dr. Bunge, secretaría del Dr. Alsina. Juicio sociedad "La Constructora Americana" con Matilde Bustos de Villafañe. Base $ 11.785.97.

El sábado 29 de abril a las 3, en nuestra casa, 320 San Martín 326.

Terreno: Mide 86 m. 60 de frente al S. O sobre la calle González Cazón, por 43 m. 30 de fondo y frente al S. E, sobre Medina; en el costado N. O., con frente a la calle San Martín a los 34 m. 64 desde la línea de González Cazón, tiene un martillo en contra de 8 m. 66 de frente a San Martín por 34 m. 64 de fondo.

Edificios: El principal, que lleva el N.o 1291, tiene revoque de piedra artificial y consta de 6 habitaciones, baño, cocina, galería, etc. La otra casa N.o 1255, tiene 4 habitaciones, baño, cocina, vestíbulo, molino a viento, etc. Hay una buena cantidad de árboles. 8 o|o como seña y a cuenta de precio y 2 o|o de comisión.—**Peralta Martínez y Serna.**

Nota: — Por cuenta de la sociedad ejecutante, ofrecemos en hipoteca sobre la misma propiedad, hasta la suma de $ 8.000, en las condiciones que establece dicha sociedad para sus préstamos y el interesado deberá ocurrir al local de la sociedad, Maipú 17, para mayores datos.

607 v. ab. 28

Pacheco y Recio

JUDICIAL. — MUEBLES. — POR ORDEN del señor juez de paz de la sección 6.a, señor Carlos Keen Lamas y como perteneciente al juicio Alvarez don Juan contra De Nicola don Eduardo, procederemos a la venta en remate de un escritorio norteamericano, gobelinos, vitrinas, setenta y cuatro sillas, cortinas, espejos, cuadros, biblioteca, juego de sala, etcétera, etcétera.

El **jueves 27 de abril,** a las 8 y 30 p. m., en nuestra casa Corrientes 531. Comisión 10 por ciento. — Pacheco y Recio.

806—v. ab. 27

Antonio Rotondaro

JUDICIAL. — UN MOTOR MARCA OTTO, de la fábrica Gasmotoren Frabrick Patent Dents N.o 30.812, de 235 caballos desarmado y en el estado que se encuentra, depositado en el galpón núm. 17 y plazoleta número 1 de la sección norte de los depósitos de la empresa de las Catalinas. Orden del señor juez de lo federal doctor Tomás Arias, secretaría del doctor Carlos D. Giménez en los autos seguidos por don Sperandio Attinpergher contra la sociedad anónima La América, sobre daños y perjuicios. La venta se efectuará en mi escritorio el **SABADO 6 DE MAYO A LAS 3 P. M.** Pagadero en el acto, y 10 por ciento de comisión. Los interesados en examinar el motor pueden concurrir donde se encuentra depositado como también pueden solicitar los autos donde encontrarán un peritaje completo sobre el estado y condiciones del mismo.

Escritorio, Talcahuano N.o 469; U. T. 2711 Libertad. — Antonio Rotondaro.

815 v Mayo 6

PEDRO Y ANTONIO LANUSSE

En BAHIA BLANCA (F. C. S.)

2500 VACUNOS 2500

8500 LANARES 8500

200 YEGUARIZOS 200

EL MIERCOLES 3 DE MAYO

A LA 1.30 p. m., EN LAS INSTALACIONES de la Sociedad Rural, en la estación Bordeu, F. C. P., con las haciendas a la vista, debidamente clasificadas en lotes y de acuerdo al siguiente detalle:

200 novillos mestizos, gordos, para frigorífico; 100 novillos mestizos 2 años, una marca, para invernada; 800 novillos de 2 a 4 años, en buen estado, para invernada; 120 novillitos de año, buen estado; 70 bueyes gordos, especiales; 80 vacas y vaquillonas especiales, en su mayoría lecheras, procedencia Santamarina; 330 vacas y terneros mestizos, buen estado; 700 vacas mestizas y cuarteronas, especiales para cría, servidas; 100 vacas gordas para carnicería.

Lanares: 6000 ovejas Rambouillet y cruzas, en varios lotes, y 2500 capones para consumo, también en varios lotes.

Yeguarizos: 200 potros y yeguas mestizos de una marca.

Comisión, 2 o|o a cargo de los compradores y 2 o|o a cargo de los vendedores en haciendas generales y 3 o|o a cada parte en yeguarizos y reproductores.

Por datos o informes a los señores P. y A. Lanusse y Olaciregui en Bahía Blanca, o a nuestro escritorio en ésta, Belgrano 826. — Pedro Antonio Lanusse.

v.1 mayo

En Venado Tuerto, F. C. C. A.

Remate especial de

2500 novillos 2500

en lotes de una sola marca

EL DOMINGO 30 DE ABRIL

A LAS 2 P. M., EN LAS INSTALACIONES del señor Gregorio Campana, con las haciendas a la vista y debidamente clasificadas, en lotes, de acuerdo con el siguiente detalle:

200 novillos mestizos Durham, 2 1|2 a 2 años, 1 marca, buen estado.
900 id id id, mochos, 1 1|2 a 2 años, buen estado, sola marca del señor Adolfo G. Luro.
300 novillos mestizos Durham, 2 años, buen estado, 1 marca.
380 id id id, 1 1|2 años, buen estado.
100 id id id, 1 1|2 a 2 años, sola marca, del señor Martín Erramuspe.
250 novillos mestizos Durham, 1 1|2 a 2 años, procedentes del establecimiento del señor Juan P. Tormey.

Nos permitimos llamar especialmente la atención de los señores interesados sobre los lotes de novillos que anunciamos, por tratarse en su totalidad de haciendas de alta mestización Durham, tipo frigorífico.

Trenes—Los concurrentes de Buenos Aires tienen tren la víspera a las 9 p. m., que pasa por Vagues a las 12.1 a. m. del día del remate, por Arrecifes a la 1.53 a. m., por Pergamino a las 3.30 a. m., por San Urbano a las 6.18 a. m., por Carmen a las 7 a. m. y llega a Venado Tuerto a las 7.33 de la mañana.

De Rosario sale tren el 29 a las 9.45 p. m., de Santa Teresa 11.30 p. m., llega a Pergamino a la 1 a. m. donde deberán tomar el tren que pasa a las 3.30 a. m.

De Rosario (Norte) sale tren el 30 a las 8.40 a. m., de Santa Teresa a las 10.20 a. m., de San Urbano a las 12.13 p. m. y llega a Venado Tuerto a la 1.27 p. m.

De Río IV sale tren el día del remate a las 6 a. m. que pasa por Carlota a las 8.25 a. m. y llega a Venado Tuerto a las 12.15 p. m. De Rufino sale tren el 30 a las 9.50 a. m. que llega a Venado Tuerto a las 12 m.

Por datos o informes a nuestro escritorio en ésta. — Pedro y Antonio Lanusse. Belgrano 836.

808—v. abr. 29

Rodolfo Guillón y Cia.

3000 NOVILLOS Y VACAS Y 1000 LANARES — En Pehuajó — Haciendas generales para cría e invernada, incluso novillos tipo definido, listos y casi listos, vacas y vaquillonas. En nuestro 86.o gran remate-feria a efectuarse en nuestro local de ventas, próximo a la estación Pehuajó, ferrocarril Oeste.

El sábado 29 de abril, a las 12 m., con las haciendas a la vista y de acuerdo con el detalle siguiente:

200 novillos de 3 años, gran clase, listos y casi listos.
250 novillos de 2 1|2 años, alta mestización, especial estado, buena carne.
350 novillos de 2 años, especiales en clase y estado, mochos.
180 novillos de 1 1|2 a 2 años, muy buena clase y estado, marca líquida.
450 novillos de 1 1|2 años, gran clase, en su mayoría mochos.
220 novillos de 1 y 1 1|2 años, alta mestización, 2 marcas.
170 vacas gordas en lotes para frigorífico y matadero.
250 vacas con cría, alta mestización, incluso 125 terneros grandes y gordos.
170 vacas secas, muy buena clase para cría e invernada.
190 vaquillonas de 2 años, especiales en clase, marca líquida.
160 vaquillonas de 1 1|2 años, buena clase y estado, gordas.
200 vacunos al corte en varios lotes.
1000 lanares.
1000 lanares mestizos Lincoln, de buena clase, en varios lotes, de capones, ovejas y borregos.

Trenes — Once-Pehuajó: Los interesados que concurran desde la capital tienen que tomar el tren que sale de la estación Once el viernes 28, a las 9 p. m., ese tren pasa por Bragado a la 1.35 a. m.; por 9 de Julio, a las 2.52 a. m., por Carlos Casares a las 4.11, llegando a Pehuajó el sábado 29, a las 5.33 a. m., donde quedarán los coches dormitorios, pudiendo regresar el mismo día por el nocturno que sale de Pehuajó a las 10.35 p. m. y llega a Once el domingo a las 7.5 a. m.

Trenque Lauquen-Intermediarias-Pehuajó: Tienen tren que sale de Trenque Lauquen el día del remate a las 6.35 a. m. y llega a Pehuajó a las 8.20 a. m.

Carhué-Trenque Lauquen-Pehuajó: Tienen tren que sale de Carhué la víspera del remate a las 4.45 p. m., este tren pasa por Salliqueló a las 5.50 p. m., por Trenque Lauquen a las 8.10 p. m. y llega a Pehuajó a las 10.35 p. m., donde los concurrentes podrán pernoctar.

Los compradores podrán disponer de buenos potreros alfalfados por módico precio, hasta organizar los arreos o efectuar los embarques.

Comisión, 2 o|o a cada parte en vacunos y lanares y 3 o|o idem en reproductores y yeguarizos.

Más datos y pedidos de local a nuestros escritorios en Pehuajó, en nuestras sucursales en Trenque Lauquen, Carlos Casares y Salazar o en Buenos Aires, Suipacha 137. — Rodolfo Guillón y Cía.

v 28 abril

Banco Hipotecario Nacional

25 DE MAYO 245

CAPITAL

POR EJECUCION JUDICIAL. CASA CALLE Agüero 1421, entre las de Santa Fe y Charcas. N.o H.o 28.168. Serie K.

El Banco Hipotecario Nacional rematará en su local el **MIERCOLES 26 DE ABRIL DE 1916, A LAS 2.30 P. M.,** una casa ubicada en la calle Agüero número 1421 (antes número 415), entre las de Santa Fe y Charcas. Edificio consta de vestíbulo, sala, antesala, escritorio, dos habitaciones, despensa, cocina, baño, patio, y en altos una pieza de servicio y baño. Terreno mide 12.50 metros de frente al O., por 12.99 metros de fondo en el costado N., 10.70 metros en el del S., y 15.13 metros en su contrafrente al E., o lo más o menos que resulte.

BASE DE VENTA: $ 13.000

El comprador continuará haciendo el servicio de la hipoteca originaria de $ 11.000, que reconoce la propiedad, reducida hoy a $ 9.682, con 970 milésimos y abonará en dinero el exceso sobre esta suma hasta el precio de compra. Los títulos pueden ser examinados en la oficina del Banco antes del remate. Verificado éste, no habrá lugar a reclamo. Seña 5 o|o, comisión 1 o|o, en dinero efectivo. Este remate se efectúa con sujeción a lo dispuesto en las leyes vigentes números 8172 y 9155. Por informes, ocurrir al Banco Hipotecario Nacional.

Aviso iniciado en LA EPOCA, el 8 de abril de 1916.

591—v. ab. 26.

POR EJECUCION JUDICIAL. — Finca calle Yatay números 384|86, entre las de Potosí y Díaz Vélez. N. H. 956. Serie C. H. A. 6 o|o. — El Banco Hipotecario Nacional rematará en su local el **LUNES 8 de MAYO de 1916, a las 2 p. m.** una finca ubicada en la calle Yatay números 384|86. Edificio se compone de salón de negocio por el número 384, zaguán por el número 386, tres habitaciones, una pieza, cocina, baño, w. c., y al fondo un galpón. Terreno mide 8.66 metros de frente al E., 8.68 metros en el contrafrente al O., 36.74 metros de fondo en el costado N. y 37.29 metros en el del sur.

BASE DE VENTA 9.000 $

El comprador continuará haciendo el servicio de la hipoteca originaria de 8.000 pesos que reconoce la propiedad, reducida hoy a 7.375 con 288 milésimos y abonará en dinero el exceso sobre esta suma hasta el precio de compra. Los títulos pueden ser examinados en la oficina del Banco antes del remate. Verificado éste no habrá lugar a reclamo. Seña, 5 por ciento. Comisión, 1 por ciento en dinero efectivo. Este remate se efectúa con sujeción a lo dispuesto en las leyes vigentes números 8172 y 9155. Por informes, ocurrir al Banco Hipotecario Nacional.

Aviso iniciado en LA EPOCA el 20 de abril de 1916.

783 v. 8 mayo

FINCA. — CALLE SANTA FE NUMEROS 2529|33, entre las de Pueyrredón y Ecuador. No. Ho. 28520. Serie L. El Banco Hipotecario Nacional rematará en su local el **LUNES 8 de MAYO de 1916, a las 2.30** p. m., una finca ubicada en la calle Santa Fe números 2529|33. Edificio consta de zaguán por el número 2529, salón de negocio por el número 2533, sala, tres habitaciones, baño, una pieza de servicio, baño y w. c. y al fondo dos habitaciones y cocina. Terreno mide 7 metros 724 milímetros de frente al S., por 60 metros 620 milímetros de fondo o lo más o menos que resulte dentro de sus muros medianeros.

BASE DE VENTA, 30.500 $

El comprador continuará haciendo el servicio de la hipoteca originaria de 25.000 $, que reconoce la propiedad, reducida hoy a 22.279 $ con 802 milésimos y abonará en dinero el exceso sobre esta suma hasta el precio de compra. Los títulos pueden ser examinados en la oficina del Banco antes del remate. Verificado éste no habrá lugar a reclamo. Seña 5 por ciento. Comisión 1 por ciento en dinero efectivo. Este remate se efectúa con sujeción a lo dispuesto en las leyes vigentes números 8172 y 9155. Por informes, ocurrir al Banco Hipotecario Nacional.

Aviso iniciado en LA EPOCA el 20 de abril de 1916.

782 v mayo 8

CAPITAL

POR EJECUCION JUDICIAL. — CASA CALLE Cabildo número 2540, entre las de Monroe y Guanacache. N.o H.o 3175. Serie Préstamos Convertidos. Ley 2842. El Banco Hipotecario Nacional rematará en su local El **VIERNES 12 DE MAYO DE 1916 a LAS 2** p. m., una casa ubicada en la calle Cabildo número 2540. Edificio consta de: sala, escritorio, cuatro dormitorios, comedor, cocina, baño, w. c. y dos cuartos de servicio en altos. Terreno mide 10 metros 14 milímetros de frente al NE., 41.45 metros de fondo en el costado SE., 40.93 metros en el NO. y 10 metros en el contrafrente.

BASE DE VENTA: 3200 $

El comprador continuará haciendo el servicio de la hipoteca originaria de 2390 $; que reconoce la propiedad reducida hoy a pesos 1.980 con 736 milésimos, y abonará en dinero el exceso sobre esta suma hasta el precio de compra. El servicio de esta hipoteca se hará a razón del 10 por ciento anual, pagaderos en curso legal por semestres adelantados. En caso de cancelación o anticipo de capital, solo podrá efectuarse de acuerdo con las leyes números 2842 y 8172. Los títulos pueden ser examinados en la oficina del Banco antes del remate. Verificado éste no habrá lugar a reclamo. Seña 5 por ciento y comisión 1 por ciento que serán exigidas en dinero efectivo en el acto del remate el que se efectúa con sujeción a las leyes 8172 y 9155. Por informes ocurrir al Banco Hipotecario Nacional.

Aviso iniciado en LA EPOCA el 26 de abril de 1916.

817 v Mayo 12

SUCURSAL ROSARIO

POR EJECUCION JUDICIAL. — CAMPO en el departamento de Iriondo, distrito Carrizales de Medina, con superficie de 1.267 hectáreas, 83 áreas y 71 centiáreas. Préstamo N.o H.o 897|30.104 serie L. de $ 130.000. El Banco Hipotecario Nacional rematará en el local de su sucursal en la ciudad de Rosario, establecida en la calle Córdoba N.o 1648, el día **VIERNES DOCE DE MAYO DE MIL NOVECIENTOS DIEZ Y SEIS A LAS DOS DE LA TARDE,** un campo ubicado en el departamento Iriondo, distrito Carrizales de Medina, jurisdicción de la provincia de Santa Fe, compuesto de tres fracciones, a saber: 1.a fracción: compuesta de una superficie de 401 hectáreas, 94 áreas, 57 centiáreas, lindando: al norte, con Manuel Almagro Paz y Juana Trigo; al sur, con herederos de Pelagio Almagro; al este, con herederos de Medina y al oeste con herederos de Pelagio Almagro, colonia Santa Teresa y Juana Trigo; 2.a fracción: compuesta de 435 hectáreas, 94 áreas, 57 centiráreas, lindando: al norte, con Nicanor Almagro Paz: al sur, con la fracción anteriormente descripta; al oeste, con Salvador Bosque y Juana Trigo y al este con herederos de Medina; 3.a fracción: compuesta de 429 hectáreas, 94 áreas y 57 centiáreas, lindando: al norte, con Pedro J. Almagro; al sur, con Juan René, Daniel Porciatti y Domingo Bollati; al este, con herederos de Medina y al oeste con los de Pelagio Almagro. Todas estas fracciones colindantes y unidas entre sí forman una superficie total de 1.267 hectáreas, 83 áreas y 71 centiáreas.

BASE DE VENTA $ 150.000

El comprador continuará haciendo el servicio de la hipoteca originaria de $ 130.000 que reconoce la propiedad, reducida hoy a $ 116.898 con 027 milésimos y abonará en dinero el exceso sobre esta suma hasta el precio de compra. Los títulos pueden ser examinados en la oficina del Banco antes del remate. Vertificado éste, no habrá lugar a reclamo. Seña 5 o|o y comisión 1 o|o que serán exijidas en efectivo en el acto del remate, el que se efectúa con sujeción a lo dispuesto en las leyes vigentes números 8172 y 9155. Por informes ocurrir al Banco Hipotecario Nacional, 25 de Mayo N.o 245, capital federal, o a sus sucursales en Rosario y en Santa Fe.

Aviso iniciado en LA EPOCA el 26 de abril de 1916.

816 v mayo 12

TERRITORIO NACIONAL DE LA PAMPA CENTRAL

POR EJECUCION JUDICIAL. CAMPO 4.100 hectáreas en la sección XIX, fracción B. N.° H.° 24108, serie K. El Banco Hipotecario Nacional rematará en su local calle 25 de Mayo 245 (Capital Federal), el **VIERNES 28 DE ABRIL DE 1916, A LAS 2 P. M.** un campo ubicado en el territorio nacional de la Pampa Central, sección XIX, fracción B, parte S., del lote 16 y distante como 25 leguas kilométricas hacia el O., de General Acha, con una superficie de 4100 hectáreas; afecta la forma de un rectángulo cuyos costados N. y S., mide 10.000 metros, y los costados E. y O. que son perpendiculares a las anteriores, tienen cada uno 4100 metros. Linda al N. con más tierras del lote 16, fracción B, sección XIX, por el E., con el lote 20, fracción A, sección XIV, por el S., con el lote 25, fracción B, sección XIX, y por el O., con el lote 17 de la misma fracción y sección.

BASE DE VENTA: $ 11.000

El comprador continuará haciendo el servicio de la hipoteca originaria de $ 10.000 que reconoce la propiedad, reducida hoy a pesos 8.556, con 857 milésimos y abonará en dinero el exceso sobre esta suma hasta el precio de compra. Los títulos pueden ser examinados en la oficina del Banco antes del remate. Verificado éste, no habrá lugar a reclamo. Seña, 5 o|o, comisión 1 o|o, en dinero efectivo. Este remate se efectúa con sujeción a lo dispuesto en las leyes vigentes, números 8172 y 9155. Por informes, ocurrir al Banco Hipotecario Nacional o agencia Santa Rosa de Toay.

Aviso iniciado en LA EPOCA, el 11 de abril de 1916.

608—v. ab. 28.

EDICTOS JUDICIALES

El señor juez de primera instancia en lo civil de la Capital de la República, doctor don Roberto Repetto, ha dispuesto se cite, llame y emplace por el término de treinta días contados desde la primera publicación del presente, a todos los que se consideren con derecho a los bienes dejados por don ANTONIO DEVOTO, ya sean como herederos o acreedores, para que dentro de dicho término comparezcan a deducir sus acciones en forma, por ante su Juzgado y Secretaría del que suscribe, bajo apercibimiento de lo que hubiere lugar por derecho.

Buenos Aires, abril 8 de 1916. — N. González Iramaiz, secretario. 596 v. 13 Mayo.

Por disposición del señor juez de comercio de la Capital de la República, doctor Félix Martín y Herrera, se hace saber por medio del presente y por el término de ocho días, a todos los acreedores de SALVADOR ROMEI, que deben comparecer a la audiencia del día 3 de mayo a las 2 p. m. a la Sala de Audiencias del Juzgado, a fin de que tenga lugar la junta de acreedores solicitada por dicho señor.—Buenos Aires, abril 14 de 1916. — Juan J. Britos, hijo, secretario. v. 27 abril.

El señor juez de 1.a instancia en lo civil de la Capital de la República doctor don Jerónimo Balarino ha dispuesto se cite, llame y emplace por el término de treinta días contados desde la primera publicación del presente, a todos los que se consideren con derecho a los bienes dejados por don FRANCISCO BRIANO, ya sean como herederos o acreedores, para que dentro de dicho término comparezcan a deducir sus acciones en forma por ante su juzgado y secretaría del que suscribe, bajo apercibimiento de lo que hubiere lugar por derecho.

Buenos Aires, Febrero 24 de 1916. — Julio E. Padilla. 506 v. Abril 29.

Por disposición del señor juez de 1.a instancia en lo civil de la Capital Federal, doctor don César A. Campos, se cita, llama y emplaza por el término de treinta días a contar desde la primera publicación del presente, a todos los que se consideren con derecho a los bienes dejados por fallecimiento de don JUAN BAUTISTA ITHARTE, ya sean como herederos o acreedores, para que dentro de dicho término, comparezcan por ante su juzgado y secretaría del que suscribe, a deducir sus acciones en forma, bajo apercibimiento de lo que hubiere lugar por derecho.

Buenos Aires, 27 de marzo de 1916. — Gabriel Fernández. 511 v. 2 Mayo.

Por disposición del señor juez de comercio de la Capital Federal, doctor Eduardo M. Naón, se cita, llama y emplaza a don PEDRO ZANOTTI, para que dentro del término de quince días, comparezca ante este Juzgado y Secretaría del autorizante, a reconocer la firma que con su nombre suscribe el pagaré que corre agregado a Fj. I. presentado en juicio por el Banco de Italia y Río de la Plata. Asimismo se le cita a estar a derecho y a tomar la intervención que le corresponde, bajo apercibimiento de darle por reconocida dicha firma y nombrarle el Defensor de Ausentes, para que lo represente en este juicio.

Buenos Aires, abril de 1916. — Ernesto G. Rom, secretario. — Palacio de Justicia. — L. Martín y Herrera. 603 v. Abril 27.

Por disposición del señor juez de 1.a instancia en lo civil de la Capital de la República, doctor don Arturo Seeber, se cita y emplaza por el término de treinta días a contar desde la primera publicación del presente a todos los que se consideren con derecho a los bienes dejados por fallecimiento de doña BERNARDA LUZARRETA DE IRULEGUI, ya sean como herederos o acreedores, para que dentro de dicho término, comparezcan por ante su Juzgado y Secretaría del que suscribe, a deducir sus acciones en forma, bajo apercibimiento de lo que hubiere lugar por derecho.

Buenos Aires, abril 10 de 1916. — Rafael Capoto, secretario. 618 v. 16 Mayo.

Por disposición del señor juez de 1.a instancia en lo civil de la capital de la República, doctor don Arturo Seeber, se cita y emplaza por el término de treinta días a contar desde la primera publicación del presente a todos los que se consideren con derecho a los bienes dejados por fallecimiento de don JOSE MARIA SALINAS, ya sean como herederos o acreedores, para que dentro de dicho término, comparezcan por ante su Juzgado y Secretaría del que suscribe, a deducir sus acciones en forma, bajo apercibimiento de lo que hubiere lugar por derecho.

Buenos Aires, abril 12 de 1916. — Rafael Caputo, secretario. 529 v. Mayo 19.

Por disposición del señor juez de 1.a instancia en lo civil de la Capital de la República, doctor don Arturo Seeber, se cita y emplaza por el término de treinta días a contar desde la primera publicación del presente a todos los que se consideren con derecho a los bienes dejados por fallecimiento de don ALEJANDRO CLERICI, ya sean como herederos o acreedores, para que dentro de dicho término, comparezcan por ante su Juzgado y Secretaría del que suscribe, a deducir sus acciones en forma, bajo apercibimiento de lo que hubiere lugar por derecho.

Buenos Aires, abril 15 de 1916. — Juan M. Cabrera, secretario. 650 v. Mayo 22.

Por disposición del señor juez de 1.a instancia en lo civil de la Capital de la República doctor don Arturo Seeber, se cita y emplaza por el término de treinta días a contar desde la primera publicación del presente a todos los que se consideren con derecho a los bienes dejados por fallecimiento de don ALFREDO KOGAN, ya sean como herederos o acreedores, para que dentro de dicho término, comparezcan por ante su Juzgado y Secretaría del que suscribe, a deducir sus acciones en forma, bajo apercibimiento de lo que hubiere lugar por derecho.

Buenos Aires, abril 12 de 1916. — Francisco Castellanos (hijo), secretario. 661 v. Mayo 23.

Por disposición del señor juez de 1.a instancia en lo civil de la Capital Federal, doctor don César A. Campos, se cita, llama y emplaza por el término de treinta días a contar desde la primera publicación del presente a todos los que se consideren con derecho a los bienes dejados por fallecimiento de doña MERCEDES DISALVO ó DI SALVO DE SABELLI, ya sean como herederos o acreedores, para que dentro de dicho término, comparezcan por ante su Juzgado y Secretaría del que suscribe, a deducir sus acciones en forma, bajo apercibimiento de lo que hubiere lugar por derecho.

Buenos Aires, 1.o de abril de 1916. — Gabriel Fernández. 666 v. Mayo 24.

El señor juez de 1.a instancia en lo civil de la Capital de la República, doctor don Roberto Repetto, ha dispuesto se cite, llame y emplace por el término de treinta días, contados desde la primera publicación del presente, a todos los que se consideren con derecho a los bienes dejados por doña PEREGRINA BARROS FARIÑA y JUAN GIMENEZ FERNANDEZ, ya sean como herederos o acreedores, para que dentro de dicho término comparezcan a deducir sus acciones, en forma, por ante su Juzgado y Secretaría del que suscribe, bajo apercibimiento de lo que hubiere lugar por derecho.

Buenos Aires, abril 5 de 1916. — Carlos G. Marín, secretario. 775 v. 24 mayo.

El señor juez de 1.a instancia en lo civil de la Capital de la República, doctor don Roberto Repetto, ha dispuesto se cite, llame y emplace por el término de treinta días, contados desde la primera publicación del presente, a todos los que se consideren con derecho a los bienes dejados por don AGUSTIN JULIO MICHEL o JULIO AGUSTIN MICHEL o JULIO MICHEL ya sean como herederos o acreedores, para que dentro de dicho término comparezcan a deducir sus acciones en forma, por ante su Juzgado y Secretaría del que suscribe, bajo apercibimiento de lo que hubiere lugar por derecho.

Buenos Aires, abril 14 de 1916. — José A. Quirno Costa, secretario. 801 v. Mayo 29.

Pos disposición del señor juez de comercio de esta capital doctor Alberto Estrada, se hace saber a los acreedores del concurso formado a don JOSE TOMASSINI, que se ha designado el día 29 del corriente a las 3 p. m. para que tenga lugar la junta a que se refiere el art. 134 de la ley de quiebras.

Buenos Aires, abril 15 de 1916. — Mariano Grandoli, secretario. 812 v. abril 28.

Por disposición del señor juez de 1.a instancia en lo civil de la Capital de la República, doctor Julián V. Pera, se hace saber por medio del presente y por el término de quince días a los acreedores conocidos o desconocidos, previlegiados o personales del concurso de don ARTURO A. MARCHESE, que se ha designado la audiencia del día 11 del entrante a las 2 p. m. para que tenga lugar la junta general de verificación de créditos. Se previene a los acreedores que no asistan a la junta, se entenderá que se adhieren a las resoluciones que se tomen por mayoría de los acreedores comparecientes de acuerdo a lo dispuesto en el art. 748 del Cód. de Proc.

Buenos Aires, abril 12 de 1916. — Luis García Ramírez, secretario. 814 v. Mayo 12.

CUPON DE "LA EPOCA"

HIPODROMO ARGENTINO

Reunión del domingo 30 de abril de 1916

1.a carrera ....

2.a carrera ....

3.a carrera ....

4.a carrera ....

5.a carrera ....

6.a carrera ....

7.a carrera ....

8.a carrera ....

Nombre ....

Domicilio ....

Todo cupón debe venir acompañado de un cheque de los cigarrillos Intransigentes que contiene cada atado.

CASA BAJA sin altos, 4 o 5 habitaciones y demás comodidades, en radio de Palermo de Plaza Italia para el centro necesito.—T. B.

ADMINISTRACION DE ESTE DIARIO

INFORMACIONES DE ÚLTIMA HORA

Servicio Telegráfico del Exterior

FRENTES SECUNDARIOS

Operaciones en la Mesopotamia

LA LUCHA EN EGIPTO

ROMA, abril 26. — Sábese en esta capital que los rusos avanzan resueltamente hacia la Mesopotamia.

Una columna moscovita se encuentra actualmente a noventa millas de Kut-el-Amara.

Otra columna de las que manda el gran duque Nicolás marcha sin hallar resistencia en dirección a Bagdad.

AMSTERDAM, abril 26. — De Constantinopla hacen saber que el gobierno otomano publicó el siguiente boletín:

"En el Irak, la crecida del Tigris nos imposibilitó en algunos puntos de perseguir al enemigo, que derrotamos el sábado.

"Ayer el enemigo nos bombardeó sin éxito en las cercanías de Felahie.

"Algunas de nuestras tropas arrojaron granadas de mano contra los soldados enemigos que trataron de acercarse a nuestra posición de Beitsea y les dieron muerte.

"Cerca de Kut-el-Amara varios habitantes de dicha población cruzaron a nado el río y se refugiaron en nuestros campamentos."

LONDRES, abril 26. — Se ha publicado el siguiente comunicado oficial sobre las operaciones de la Mesopotamia:

"El lunes no se produjeron hechos de importancia en la orilla derecha del Tigris.

"Seguimos sosteniendo nuestras líneas al sur y al este de Bestarsa, las que extendimos esta mañana hacia el sur, rechazando las avanzadas enemigas.

"En la izquierda del río no se han producido cambios."

LONDRES, abril 26. — Se ha dado a la publicidad el siguiente comunicado oficial sobre la lucha en Egipto:

"Ocho aeroplanos ingleses arrojaron bombas en el campamento de Quatia, cerca del canal de Suez, destruyendo los establecimientos enemigos.

"Nuestros aviadores pudieron comprobar que los enemigos se retiraron del distrito."

Otro parte oficial francés

PARIS, abril 26. — El comunicado oficial dado a la publicidad por el gobierno francés dice así:

"Al norte del Aisne, durante el ataque que realizamos ayer y que nos permitió ocupar un pequeño bosque al sud del bosque des Buttes, capturamos 72 prisioneros, entre los cuales un oficial y 7 suboficiales no heridos.

Varios reconocimientos enemigos en el sector de Possy Troyon, que intentaban durante la noche llegar hasta nuestras trincheras, fueron rechazados y dispersados."

LA BATALLA DE VERDUN

Publicación de una nota oficiosa

PARIS, abril 26. — Se dió a la publicidad la siguiente nota oficiosa:

"Los alemanes guardarán un mal recuerdo de la jornada de ayer. Tres veces deseosos de arrebatar las posiciones recuperadas y organizadas por los franceses al norte de Mort Homme, encarnizándose durante seis horas y empleando petróleo inflamado, fueron, sin embargo, arrojados a sus líneas después que la artillería y el fuego de los franceses hubieron causado enormes claros en sus rangos.

"No fueron más felices en el reducto de Avocourt, donde tuvieron que batirse en retirada, diezmados.

"Así al 65.o día de batalla las tropas del Kronprinz, habiendo gastado 30 divisiones en el frente de Verdun, se ven reducidas a reanudar la ofensiva en el mismo punto donde atacaban a fines de febrero. Las heroicas tropas francesas adiestradas y exaltadas por la impotencia del adversario y la grandeza misma del esfuerzo que hicieron, aguardan todos los choques con la seguridad de que los rechazarán con la convicción grandemente tranquilizadora de que cada asalto produce un mayor desgaste del asaltante".

PARIS, abril 26. — "Le Journal" al analizar la doctrina Monroe concluye diciendo que lógicamente interpretada no prohibe a América el desempeñar un papel en Europa y preconiza la celebración de una alianza de las tres grandes naciones del progreso y de la libertad de los Estados Unidos, Inglaterra y Francia, mereciendo el nombre de Santa Alianza.

Duración de la batalla de Verdun

PARIS, abril 26. — Comunican de Lausana que la "Gazette de Lausanne" escribe:

"La batalla de Verdun puede durar todavía semanas; pero queda perdida para el kronprinz que puede renovar sus ataques y hasta ganar terreno, pero producirá el desgaste de su ejército.

"Es ahora seguro que los aliados tomarán la iniciativa de las operaciones en el momento favorable y que los alemanes deberán sufragar a la iniciativa de ellos.

"En Lorena las tropas francesas demostraron estar animadas del mismo ímpetu, orden y valor combativo que demuestran los camaradas de Verdun."

PARIS, abril 26. — La feria del libro de Lyon ha quedado constituída. Es un acto importante que tendrá gran repercusión más allá de las fronteras francesas. Afirmará a los neutrales lo mismo que al enemigo que Francia que se encuentra armada para defenderes contra el más bárbaro ataque, está resuelta a no abandonar su papel de educadora y de antorcha de la humanidad.

Combate de un zeppelin con un aeroplano

PARIS, abril 26. — Infórmase que un aeroplano francés armado con un pequeño cañón atacó a un zeppelín cerca de Zeehugge, a las 3 de la madrugada.

El dirigible se hallaba a una altura considerable.

El aeroplano lanzó al zeppelín nueve bombas incendiarias. El dirigible resultó averiado.

Los sucesos de Irlanda

DECLARACIONES OFICIALES

LONDRES, abril 26. — Se anuncia que es con una serenidad perfecta que la opinión pública británica ve y lamenta el movimiento revolucionario de Dublin, sobre todo que el ministro Burell ha declarado por dos veces en la cámara de los comunes que era dueño de la situación. No hay que olvidar que la guarnición irlandesa es más que suficiente para sofocar toda sublevación y que esa sublevación fué fútil y no es ni tampoco esporádica. Se puede asimismo decir que a los sentimientos de pesar se mezcla cierto sentimiento de alivio al ver que la situación se aclara y que los agitadores obran a la luz del día. Eso vale infinitamente mejor que una sedición fraguada en la sombra. Otra distinta fuente de satisfacción es el fracaso completo de la tentativa alemana de desembarcar armas, tentativa que evidentemente coincidía con la sublevación de Dublin. La noticia de esa sublevación causará el más profundo estupor a la inmensa mayoría de los nacionalistas, cuya lealtad está fuera de duda y que han enviado al frente tantos millares de sus hijos.

Es absolutamente cierto que la gran mayoría de los irlandeses reprueba semejante táctica y que los exaltados no cuentan con apoyo alguno de la casi totalidad de la masa de sus conciudadanos.

El Papa y la revolución irlandesa

ROMA, abril 26. — Se asegura que el papa ha expresado enérgicamente su desaprobación de los disturbios de Dublin.

Dícese que el pontífice envió un telegrama al obispo de Dublin, pidiéndole detalles del movimiento y haciéndole presente de recomendar al pueblo que permanezca en calma.

Colisión de vapores chinos

HUNDIMIENTO DEL HSINYU

Numerosas víctimas

LONDRES, abril 26 (4 p. m.) — El vapor chino "Hsinyu", que transportaba tropas, se fué a pique frente a las islas de Chusan, a raíz de una colisión con el crucero chino "Haiyung".

Setecientas personas perecieron ahogadas.

BRASIL

(De la Agencia Americana)

El mensaje presidencial. — Carbón nacional. — La revolución de 1817. — Estímulo agrícola. — Homenaje a la princesa Isabel. — La presidencia de Espiritu Santo.

RIO DE JANEIRO, abril 26. — El presidente de la república, doctor Wenceslao Braz ha resuelto no recibir a nadie hasta el domingo próximo, pues tiene que estudiar los informes y datos de los ministerios para poder redactar su mensaje al Congreso nacional, cuya apertura está fijada para el 3 de mayo próximo.

—La empresa de electricidad de Curytiba, capital del Estado de Paraná, ha experimentado con éxito el carbón procedente de las minas de Cedro, situadas en el mismo Estado.

Asistió al ensayo el presidente Estadoal, doctor Alfonso Camargo.

—En el Estado de Pernambuco han sido iniciados trabajos para conmemorar el 6 de marzo de 1917 el primer centenario de la revolución republicana que intentó la independencia del norte del Brasil, de Portugal.

Los trabajos están siendo organizados por el instituto Arqueológico.

—La secretaría de agricultura del Estado de Minas Geraes ha distribuído en el año último según se informa en la fecha, 21 toneladas de semillas de forrajes para dar impulso a este cultivo entre los colonos locales.

—El 13 de mayo próximo se inaugurará en el instituto Histórico-Geográfico brasileño un retrato al óleo de la princesa regente del Brasil, doña Isabel, pintado por el artista Augusto Petit.

Este cuadro está destinado a la galería de personalidades históricas de la referida institución y se pretende recordar con el homenaje y la coincidencia de fecha la augusta princesa que dictó la ley de libertad de los esclavos en 1888.

—El escrutinio de las últimas elecciones gubernamentales del Estado de Espíritu Santo, ha confirmado la información que dimos oportunamente, de haber vencido en el mismo acto, el senador Bernardino Monteiro, quien reemplazará al actual presidente, doctor Marcondes de Souza.

URUGUAY

El asunto de las inscripciones. — Reunión legislativa. — Artículo del "Diario del Plata". — Operaciones en cueros. — Reforma de la constitución. — Proyecto de ley.

MONTEVIDEO, abril 26.—Esta tarde reúnese la minoría legislativa, para tratar el asunto relativo a las versiones circulantes según las cuales las inscripciones para la constituyente, serán nulas para las elecciones generales. El diputado de la minoría, doctor Ramírez declaró ayer en la cámara de que forma parte que es este un problema de cuya solución podría depender por muchos años la suerte del país.

El "Diario del Plata" ocupándose del mismo asunto dice: "Por nuestra parte nos resistimos a creer todavía que el extravío de los hombres dirigentes de la situación actual, llegue a extremos semejantes, capaces de llevar al espíritu público el convencimiento absoluto de la esterilidad de todo esfuerzo público.

—En cueros salados se han efectuado las siguientes operariones; Saladero Ferres 1000 cueros novillo bajo sal: frigorífico Campana 1000 de novillo bajo sal a 51.50 oro argentino; Armour 1000 de novillo a 52 oro argentino; La Piata 4000 de novillo a 52.50 oro argentino; Sansinena 4000 de novillo a precios reservados.

—El señor Batlle y Ordóñez autor de un proyecto de reforma de la constitución ha introducido algunas modificaciones que en breve haránse conocer; una de ellas consiste en que el presupuesto de gasto, permanecería constantemente en vigencia; la asamblea no obstante estaría facultada para modificarlo; otra reforma relacionase con la autonomía de las municipalidades. En este proyecto no aconsejarase ninguna solución extrema es decir ni una autonomía absoluta ni una contralización radical. La instrucción pública, ferrocarriles, correos y otra serie de instituciones cuya índole opónese a una descentralización, permanecerán como actualmente bajo una dirección general central.

—El ejecutivo elevó un proyecto de ley reformando la que rige en enseñanza secundaria y preparatoria.

PROVINCIAS

BUENOS AIRES

Viajeros. — Remate. — Lluvia

MAZA, abril 26. — Ha regresado a esa el señor Eulogio Collado, J. Unzué De Saliqueló el señor Vicente S. Martignoni.

—Efectuó el domingo último su remate de feria al señor Honorio Majorel habiendo obtenido muy buenos precios especialmente en hacienda vacuna.

—Llueve desde el domingo lentamente.

Elección de presidente provisorio de la Cámara de Diputados

En momentos de cerrar nuestra hoja, se procede a la elección de presidente provisorio de la Cámara de Diputados, obteniendo el doctor Mariano Demaría (hijo) 44 votos contra 41 obtenidos por el diputado radical doctor Marcó.

CASA DE GOBIERNO

EN LA PRESIDENCIA

A la hora de costumbre concurrió a su despacho el primer magistrado.

No tiene audiencias concedidas ni expedientes a la firma, lo que hace suponer que en la tarde de hoy se ocupará de conferenciar con algunos secretarios de Estado.

MINISTERIO DE HACIENDA

PEDIDO DENEGADO

Este ministerio no hizo lugar al pedido de los señores Houlder Brothers y Cía. solicitando la devolución de sumas abonadas de más en el año 1906, por derechos de entrada, correspondientes a los vapores Oringdean Grange y Thorpe Grange, respectivamente.

La devolución no corresponde, dado que las resoluciones administrativas carecen de efecto retroactivo.

GUERRA Y MARINA

JUSTICIA MILITAR

Dictóse un decreto reeligiendo por un nuevo período, a las siguientes autoridades:

Vocales del consejo superior de guerra y marina, generales de la región García y Grimau; presidente del consejo de guerra permanente al general Cornell; vocal y fiscal del mismo, respectivamente, a los coroneles Tiscornia y Bravo; vocal del consejo superior al coronel Benavidez.

PROMOCIONES

Han sido ascendidos al grado inmediato superior, el teniente coronel Adinet y teniente 1.o José A. Pesao.

ESCRITURACION DE TERRENOS

El escribano Juan White se ha dirigido por nota al jefe del regimiento 5 de infantería, renunciando por segunda vez al cobro de los honorarios por la escrituración de los terrenos en San Nicolás, al gobierno nacional.

MODIFICACION DE REGLAMENTOS

El P. E. ha resuelto aprobar la modificación de los reglamentos de las escuelas de caballería y tiro, propuesta por los directores de esos institutos.

LICENCIA MATRIMONIAL

El mayor Eugenio Ramírez ha obtenido el permiso correspondiente para contraer enlace con la señorita María Cristina Gorostiaga.

ESCUELA DE AVIACION

Se han hecho los siguientes nombramientos de profesores para este instituto:

De teoría y ascensiones en globo al capitán Briñuega; de teoría y vuelos en aeroplanos, al capitán Zuloaga y teniente Pisano; de observaciones, al capitán Márquez.

EN EL 6 DE INFANTERIA

El acto de hoy

Esta mañana se realizó en el cuartel del regimiento 6 de infantería destacado en Mercedes (Buenos Aires) la ceremonia de la jura de la bandera por los conscriptos del 95 pertenecientes a aquél cuerpo.

El acto fué precedido, como de costumbre, por la celebración de una misa de campaña oficiada en el patio del cuartel.

Asistió en representación del titular de guerra el comandante de la segunda región, general Arana, quien dirigió a los conscriptos una elocuente alocución patriótica, haciendo resaltar la trascendencia del acto que acababan de efectuar.

ECOS PARLAMENTARIOS

El anuncio de la primera sesión preparatoria atrajo al congreso numerosa barra, tanto a las galerías populares como a las que se encuentran a los costados de la presidencia.

Concurrieron a la citación más de 80 diputados entre electos y en ejercicio.

Reuniones—

La diputación radical se reunió a las 3 y 15 de la tarde en uno de los salones de la casa, a fin de resolver diversos asuntos relacionados con la constitución de la mesa y la discusión de los diplomas.

Los conservadores—

Los conservadores se reunieron también en una de las salas de la casa para uniformar opiniones sobre la actitud que asumirán en las discusiones que se planteen en la cámara.

Ninguna información oficial nos ha sido posible obtener, pero se nos informa oficiosamente que en ellas se planteó la cuestión de la comisión de poderes, lo que suscitó un animado debate. A estar a esos informes, en la discusión se habló de los que debían componer la comisión en representación de los diversos grupos que forman la cámara.

Los socialistas no se reunieron, por cuanto nada tenían que resolver.

En el recinto—

A las 4 y 55 el secrttario Zambrano da lectura del artículo del reglamento relativo a la elección de presidente provisorio y resuelve empezar a tomar la votación nominal por la derecha.

Cuando les tocó votar a los socialistas siendo el primero en hacerlo el doctor Dickmann y pronunciar el nombre del doctor Demaría, la barra ríe con discreción pero significativamente.

TERRITORIOS NACIONALES

EL GOBERNADOR DE SANTA CRUZ

Como ya es una práctica establecida entre los gobernadores de territorios que terminan su mandato, bajar a esta capital, y en el deseo de no quebrantarla, mañana estará entre nosotros el gobernador de Santa Cruz, coronel Lobo.

Desde ya podemos adelantar que los informes que tenemos y estimamos de fuente fidedigna, con respecto a esta reelección, son desfavorables para la misma, siendo la causa principal que existe para no reelegir al coronel Lobo, el hecho de que el P. E. no ha quedado muy bien con la opinión pública al demostrar recientemente el empeño que tiene en la reelección del gobernador del Chubut, doctor Lamarque.

MUNICIPALES

EL REGLAMENTO DE CONSTRUCCIONES

Próximo a inaugurarse el primer período de sesiones del año de la comisión municipal, el departamento de obras públicas proyectará una reforma al reglamento de construcciones. Se modificarán algunas cláusulas que no se ajustan debidamente a las prácticas consagradas en las construcciones en general y que entorpecen por tanto el trámite de los expedientes respectivos.

Las modificaciones serán sometidas a la aprobación de la comisión municipal.

EL IMPUESTO A LOS HIPODROMOS

La tesorería municipal ingresó hoy la cantidad de 58.000 pesos, importe del tanto por ciento que los hipódromos rinden a la municipalidad por sus entradas, en el mes de marzo último.

JARDIN ZOOLOGICO

La banda del 1.o de infantería dará mañana un concierto en el jardín zoológico por la tarde.

VENCIMIENTO DE IMPUESTOS

El 30 del corriente vence el plazo fijado para abonar los impuestos y patentes de automóviles particulares y de "remise", carruajes particulares, avisos de propaganda por año o por primer semestre, avisos luminosos, por año, avisos en teatros, centros de recreo o de reunión, en estaciones de ferrocarril y en el subterráneo del tranvía, por año o primer semestre y compañías que ocupan el subsuelo con sus instalaciones.

MUSICA PARA EL PUEBLO

Mañana por la tarde la banda municipal tocará en la diagonal Norte esquina Florida.

ORDENANZA DE TRAFICO

La dirección de tráfico ha iniciado el estudio de la ordenanza de esa repartición para reformarla y someterla a la aprobación de la comisión municipal en una de sus primeras sesiones.

PALACIO DE JUSTICIA

TURNOS GENERALES

Fuero civil: A cargo del doctor Fernando Klappenbach, quien intervendrá con el doctor Espeche en el turno de hoy, y mañana 27, con el doctor Figueroa Alcorta. Funciona en el 4.o piso, sobre la calle Tucumán.

Asesores de menores: Doctor Lima Valdez; agente fiscal, doctor J. Arricla. Defensor de menores, doctor Castellanos.

La cámara primera interviene en las apelaciones hasta el primero de mayo próximo.

Por recusaciones, corresponde el turno al juez doctor Roberto Repetto. Funciona en el 6.o piso, sobre la calle Tucumán.

Fuero comercial: A cargo del juez doctor Tristán M. Avellaneda. Interviene como actuario el día de hoy el doctor Fernando Cermesoni y mañana 27, el doctor Tobal, así también el 28. Funciona en el 5.o piso sobre la calle Uruguay.

Agente fiscal: Doctor José M. Padilla.

Por recusaciones, corresponde el turno al juez doctor Eduardo M. Nadu. Funciona en el 5.o piso sobre la calle Lavalle.

La Excma. Cámara Comercial se reune en acuerdo los días martes, jueves y sábado.

Fuero federal. — Asuntos civiles y comerciales corresponde entender el doctor Tomás Arias, interviniendo el secretario doctor Carlos D. Giménez. Funciona en el segundo piso al centro.

Para asuntos del Banco de la Nació corresponde entender al doctor Carlos Castellanos.

El juez doctor Miguel L. Jantus para asuntos criminales y correccionales y para los siguientes:

Patentes y marcas de fábrica: doctor Horacio Fox.

Aduana: doctor Ismael Basaldúa.

Exhortos e infracciones a la ley de enrolamiento y tasa militar: doctor D. González Cazón.

Sumarios y Plenarios. Por turno cada 15 días los doctores Jorge Giménez y V. Quesada Pacheco.

Procurador fiscal, doctor Saúl Escobar.

La Excma. Cámara en lo Federal se reune en acuerdo los días martes, miércoles y jueves.

Registro Cívico. Doctor J. M. Astigueta, funciona en el 6.o piso sobre la calle Talcahuano.

SUCESIONES

En la secretaría del doctor Cirio se iniciaron además de las que mencionamos en nuestra crónica de ayer, las de:

José Santangelo, Josefa Piantieri y la doña Manuela Barreto o Manuela Frutos de Barreto.

SENTENCIA

El juez doctor Juliár. V. Pera actuando con el secretario doctor A. Laspiur, ha dictado sentencia en el juicio que contra el arzobispado de Buenos Aires había iniciado don Víctor Barrera.

El juez rechaza sin costas la acción instaurada que consistía en la restitución de unos terrenos, cuya posesión tenía y conserva el arzobispado con título legítimo. Sentencia dictada dentro del término legal.

VISTAS FISCALES

El agente fiscal, doctor Luis Costa, ha dictaminado en los procesos seguidos a Jorge Bower, alemán, peón de comercio, por hurto con abuso de confianza. Solicita se le condene a sufrir la pena de dos años de penitenciaría; y a José Blanco, español, enfermero, por hurto con abuso de confianza, solicita para el encausado 4 años de penitenciaría.

REGISTRO PUBLICO DE COMERCIO

Razón social "Burlo Hermanos", solicitan la inscripción de un contrato de sociedad para explotar el comercio de curtiembre y charolería, instalado en la calle Chiclana 2332.

Término de duración: 2 años.

Capital social: pesos. 241:135.66.

—La razón social: "Eduardo Paats y Ghendrik", solicitan la inscripción de un contrato para explotar el ramo de compra y venta de mercaderías y representaciones en general, instalado en la calle San Martín 67.

Término de duración del contrato: 5 años.

Uso de firma: ambos socios.

Capital social: 50.000 $, aportados por los socios en partes iguales.

MUNDO COMERCIAL

EXTERIOR

INFORMES DE LAS COSECHAS MUNDIALES

De la India comunican que los negocios en trigos están paralizados; pero se supone que una vez que los exportadores obtengan el permiso solicitado de embarcar hasta medio millón de toneladas de este cereal, comiencen nuevamente las negociaciones con la regularidad de costumbre.

—Las ofertas para el lino se hacen con liberalidad.

—De Australia informan que la siembra va progresando y fuera mayor el rendimiento del trigo a no reinar en dos de las zonas sembradas tiempo seco.

—Los datos referentes a la cosecha en general de Rusia, son halagadores, esperándose que sus rendimientos sean inmejorables.

—En las demás partes de Europa reina tiempo favorable a las sementeras.

MERCADO COMERCIAL DE LONDRES

LONDRES, abril 26.—

Tipo de descuento del Banco de Inglaterra	5 00
Consolidados británicos	57 ½
Títulos argentinos	
Empréstito nacional 1897, 4 o.o. ley número 3278	68.—
Bonos de Obras de Salubridad, etc., de Buenos Aires, 1891, 5 o.o.	92 ¾
Empréstito Argentino de Obras Públicas, 1886, 5 o.o.	94.—
Empréstito Argentino de Conversión 1889, en libras, 4 ½ o.o.	78.—
Empréstito Argentino Interno de 1909, 5 por ciento	91.—
Banco Español del Río de la Plata acciones ordinarias	nom.
Province of Buenos Aires, 3 o.o to 2 ½ por ciento, Loan of 1906	45 ¾

BOLSA DE PARIS

PARIS, abril 26.—

Renta francesa, 3 por ciento	62 ¾
Banco Francés del Río de la Plata, acciones ordinarias	nom.

BOLSA DE MONTEVIDEO

MONTEVIDEO, abril 26. — Los títulos públicos de renta que se negociaron en la primera rueda del mercado de valores de esa Bolsa, fueron los que se xprsan a continuación:

Títulos Hipotecarios H.	96.—
Títulos Hipotecarios P.	89.50
Títulos Hipotecarios P., para mayo 31.	90.—
Títulos Hipotecarios Q., al contado.	89.40
Deuda Interior.	102.50

—Los vapores que entraron hoy a este puerto fueron los que se detallan al pie, según procedencia:

Cubatay y Toro, de Río de Janeiro; Helsum, de Newport; Pontaporo, de Orán, y Panamá, de Nueva York.

—Esta noche sale de aquí con destino a ésa el vapor Ciudad de Montevideo.

INTERIOR

BOLSA DE COMERCIO

Segunda rueda

Cédula Hipotecaria Argentina de 6 o.o, antigua emisión, para mañana: 92.50 a 95.10; 10.000 a 95.20; 4000 a 95.10; 10.000 a 95.20; total, 118,500.

Id. para fin de mes: 40.000 a 95; 30.000 a 95.10; total, 70.000.

Id. para mayo 31, 50.000 a 94.90; 145.000 a 95; total, 190.000.

Cédula Hipotecaria Argentina de primera serie, nueva emisión, para mañana: 11.500 a 95.70.

Bonos Municipales de Pavimentación, cupón semestral, para mañana: 1.500 a 72.70.

Obligaciones del Banco de la Provincia de Buenos Aires, para mañana: 1.500 a 68.20.

Deuda Interna Consolidada de la Provincia de Buenos Aires, de 6 o.o, tercera serie, para mañana: 2.850 a 79.

Banco Popular Argentino, para abril 28: 350 a 27.50.

Campos y Quebrachales Puerto Sastre, oro, 500 a 3.05.

Quebrachales Paraguayos (oro), para mañana: 500 a 1.10.

Banco Comercial Italiano, para mañana: 55 a 98.

Certificados 80 o.o del Banco El Hogar Argentino, para mañana: 70 a 160.

MERCADO DE CEREALES A TERMINO DE BUENOS AIRES

Primera rueda

La partida que se menciona más abajo fué la única anotada hoy en esta rueda:

Trigo: para julio, 1.200 toneladas, a $ 8.20.

MERCADO DE CEREALES A TERMINO DE ROSARIO

Primera rueda

Las operaciones en cereales anotadas hoy en esta rueda son las que van a continuación:

Maíz: para mayo, 400 toneladas, a $ 4.36; para junio, 200 id., a $ 4.62; para julio, 400 id., a $ 4.74.

En total, 1.000 toneladas.

BOLSA DE CEREALES DE ROSARIO

Precios oficiales

Trigo, 80 kilos	$	8.20
Trigo, 77 kilos	„	7.40
Lino	„	10.90
Maíz	„	4.40